

MEMORIA TÉCNICA PARA LA EJECUCIÓN DE  
DE SOMBREADO (TIPO VELA) EN ZONAS DE  
JUEGO DE PARQUE PÚBLICO (PARQUE DEL  
OLIVO) JUNTO A COLEGIO DE EDUCACION  
PRIMARIA SANSUEÑA en TALAMANCA de  
JARAMA (MADRID)

**ENCARGO:**

EXCELENTÍSIMO AYUNTAMIENTO DE TALAMANCA DE  
JARAMA  
P2814500A  
c/ FUENTE DEL ARCA  
nº19  
28160 Talamanca de Jarama  
(Madrid)

**ARQUITECTO TÉCNICO:**

Daniel Barriuso de la Peña  
Arquitecto Técnico Municipal

## **INDICE**

### **1.- MEMORIA.**

- 1.1- Petionario
- 1.2- Autor
- 1.3- Objeto del documento
- 1.4- Situación y estado actual
- 1.5- Memoria descriptiva y gráfica.
- 1.6- Memoria Constructiva
- 1.7- Circunstancias urbanísticas
- 1.8- Código Técnico de la Edificación.
- 1.9- Control de calidad y ensayos
- 1.10- Gestión de residuos.
- 1.11- Seguridad y Salud.
- 1.12. Plazo de ejecución de trabajo

### **2.- GESTIÓN DE RESIDUOS**

### **3.- PLIEGO DE CONDICIONES**

### **4.- PLAN DE CONTROL DE CALIDAD**

### **5.- ESTUDIO DE SEGURIDAD Y SALUD**

### **6.- MEDICIÓN Y PRESUPUESTO**

### **7.- MEJORA**

### **8.- PLANOS**

## **1.- MEMORIA.**

### **1.1-Peticionario**

EXCELENTÍSIMO AYUNTAMIENTO De TALAMANCA DE JARAMA. CIF. P2814500A, Calle Fuente del Arca, 19. Talamanca de Jarama. 28160 Madrid.

### **1.2- Autor**

Daniel Barriuso de la Peña. Arquitecto técnico colegiado nº 13.561 del COAAT de Madrid.

### **1.3- Objeto del documento.- Normativa**

En el presente documento se definen las partidas de obras necesarias para la EJECUCIÓN DE ZONAS DE SOMBRA TIPO VELA en el Parque del Olivo en la calle Cordel de la Soledad s/n, junto al Colegio Público Municipal de Educación Primaria, Sansueña, de Talamanca de Jarama, en la provincia de Madrid.

Se definen todas las obras a desarrollar y elementos a instalar, fijando todas las características de acuerdo con las reglamentaciones pertinentes e indicaciones del Ayuntamiento de Talamanca de Jarama, y Empresas Especializadas.

Se redacta la presente Memoria Técnica para la tramitación de la solicitud a la Subvención “Implementación de zonas de bajas emisiones y la adaptación al cambio climático” en su Línea 2 “Intervenciones en espacios públicos orientadas a atenuar el efecto isla de calor urbano”

### **1.4- Situación y estado actual**

Los trabajos a realizar se encuentran ubicados en el casco urbano de Talamanca de Jarama, concretamente en el patio de juegos del Colegio Público de Educación Infantil y en las zonas de juegos del parque del Olivo, junto al Colegio de Educación Primaria Sansueña, del municipio. El estado actual se especifica en la documentación gráfica y en el reportaje fotográfico.

La parcela tiene la siguiente referencia catastral: 6611438VL5161S0001EU





### 1.5- Memoria descriptiva

La actuación solicitada se encuentra ubicada en el Parque Público, en una explanada carente de sombra en toda su superficie, es necesaria la creación de espacios de sombra para dar utilidad al mismo en los días de sol y calor, para mejorar las condiciones de uso de ese espacio, atenuando el impacto del sol creando una zona de sombra.

Se plantea una actuación con toldos tipo vela para conseguir tal fin.

La vela tensada representa una fácil solución para sombrear espacios al aire libre, sin necesidad de disponer de una pared que lo soporte. Usualmente, se compone de poliéster y protege de los rayos UVA hasta un 97 %. Además, su diseño adopta una gran elegancia: se muestra ligero, como el material de una vela; presenta una atractiva forma y puede colocarse uno encima de otro, además de combinarse con diversos colores.

Para la sujeción de las velas se crean unos puntos formados por postes metálicos aislados situados según planos con una rigidez suficiente para la sustentación de las velas.

Se plantea la ejecución de 121,00 m<sup>2</sup> de vela formada por paños que suman unas dimensiones aproximadas 11,00 metros x 11,00 metros ajustándose siempre dichas dimensiones a la existente en replanteo in situ una vez ejecutados los puntos de apoyo.

Su instalación es sencilla prestando principal atención a los puntos de fijación, que estén correctamente ejecutados para garantizar una correcta y segura instalación.

Se consigue protección contra los rayos del sol. Los toldos vela sirven refugio a los usuarios de los juegos infantiles ubicados en el Parque de los rayos de sol en épocas de calor aportando una mayor calidad.

Protección contra el viento. La capacidad de resistencia al viento de una vela tensada es superior al de un toldo tradicional. Además, con la llegada del invierno el sistema de instalación permite poder quitar y poner la lona cuando se desee para que así dure mucho más tiempo.

Existe gran variedad de colores, tamaños y acabados permitiendo una completa personalización y adaptabilidad. Son innovadores y permite crear espacios únicos

#### **1.6- Memoria constructiva**

##### **CIMENTACION**

Se procede a realizar una cimentación por pozos aisladas para la sujeción , comprendiendo la excavación con retroexcavadora o miniexcavadora o medios manu, perfilando los laterales y el fondo resultante, se colocará un pletina de acero con perforación central para el correcto relleno del hormigón en la zona inferior de la placa.

Se suministrará hormigón HM 20 elaborado en central y vibrado.

##### **MASTIL PARA FIJACION**

El apoyo a las velas se realiza con postes de acero de diámetro 200 mm con una longitud de 7,00 metros en el extremo superior lleva 2 argollas con 3 radios cada una soldadas y separadas 50 cm entre si ,con tapeta plana en la zona superior del poste.

Para prevenir y evitar que los postes se doblen con la alta tensión. Los mástiles se colocaran con una declinación exterior de 7º y también teniendo tensión contraria adicional utilizando cables de acero

inoxidable.

## VELA DE SOMBRA

La sombra la conseguimos mediante la colocación de todos tipo vela transpirable de dimensiones aproximadas 5,00mm x 5,00 metros (estas dimensiones se corregirán en obra una vez ejecutados los punto de apoyo en los mástiles).

Ejecutada con HDPE de alta calidad estabilizada para rayos UV

Características	Beneficios
Tela tejida con costura con cierre	No se deshilacha ni se rompe
Hilo de monofilamentos y cinta	Equilibrio excelente entre resistencia y bloqueo contra rayos UV
HDPE fuerte	No se pudre ni absorbe humedad
Con Stenter (termosecado)	Elimina prácticamente cualquier posibilidad de reducción una vez instalada y es fácil de fabricar
Rango de bloqueo de UV: 89,3% - 97,7%	Reduce la exposición al sol por más tiempo y es segura al aire libre
10 años de garantía de degradado por rayos UV en la tela	Costos reducidos; tranquilidad
100% sin plomo y ftalato	Entorno más saludable
Certificados de Greenguard® y OEKO-TEX®	Confianza en la convicción de calidad operativa
Diseñada en Australia	Cumple con las duras condiciones
100% Reciclable	Aborda los asuntos ambientales

## CARACTERISTICAS TECNICAS

### Material

Hilo	HDPE estabilizada para UV
Construcción	Monofilamentos/cinta
Patrón	Bloqueo-tejido cosido
Rango de temperatura	-30°C a +70°C
Largo del rollo	40m
Ancho del rollo	3m x ancho (plegado)

### Propiedades

Masa de la tela nominal (AS 2001.2.13)	340gsm ± 20
Espesor aproximado	1,6mm

### Rendimiento

Resistencia a la tensión, pando	635 N/50mm
Prolongación en rotura (%)	95,6
Resistencia a la tensión, trama (AS 2001.2.3.1)	2494 N/50mm
Rotura del ala, pando (promedio)	187 N
Rotura del ala, trama (promedio) (AS 2001.2.10)	359 N

Prolongación en rotura (%) 70.4

Presión de rotura (promedio)  
(AS 2001.2.4)

Fuerza de rotura (promedio)  
(AS 2001.2.19)

### Inflamabilidad

(AS2001.2.19)

Índice de inflamabilidad (rango 0-100) 14

### Pruebas de plomo y ftalato

(CPSIA, Sección 101(a)(2))

Plomo no detectado PASA

(CPSIA, Sección 108)

Ftalato no detectado PASA

### Especificación sugerida

La tela de sombra cumplirá con la norma australiana AS 4174 y la tela de sombra con monofilamentos y cinta HDPE cosida Commercial 95 340 bloqueará los rayos UV hasta un 97%.

## FIJACION VELAS DE SOMBRA A MASTIL

Se ejecutará dos anclajes en la zona superior del mástil separados 50 cm entre sí, estos se realizaran a modo de anillo soldados al mástil en tres puntos fijos consiguiendo mayor versatilidad a la hora de el anclaje de los toldos.

Este anclaje se realiza con tensores de acero inoxidable fijados a la anilla del toldo en un extremo y al anillo del mástil en el otro, se pueden utilizar mosquetones o elementos similares para ajustar la longitud.



### **1.7. CIRCUNSTANCIAS URBANÍSTICAS.**

- Legislación aplicable.

- R.D .Legislativo 7/2015 de 30 de octubre, por el que se aprueba el Texto Refundido de la Ley de Suelo y Rehabilitación Urbana.
- Ley 7/2002, de 17 de Diciembre de Ordenación Urbanística de Andalucía, y sus modificaciones posteriores (Ley 18/2003, Ley 13/2005, Ley 1/2006, Ley 11/2010, Ley 13/2011, Ley 2/2012, Ley 6/2016).
- Decreto 60/2010 de 16 de marzo por el que se aprueba el Reglamento de Disciplina Urbanística de la comunidad autónoma de Andalucía y sus modificaciones posteriores (Decreto 2/2012, Decreto 327/2012).

- Planeamiento de aplicación.

- NNSS de Talamanca de Jarama

- Determinaciones urbanísticas.

Clasificación y categoría del suelo:

Toda la actuación se encuentra ubicada en el SUELO URBANO CONSOLIDADO., clasificado como ZONA VERDE PÚBLICA tratándose de un parque existente.

- Conclusión.

El proyecto se considerará VIABLE desde el punto de vista urbanístico.

### **1.8. CÓDIGO TÉCNICO de la EDIFICACIÓN.**

Todas las obras que se proyectan son simples y de escasa entidad, y no afectan a edificaciones públicas o privadas, por lo que no se ha considerado en el contenido de este proyecto las disposiciones y condiciones generales de aplicación del Decreto 314/2006, de 17 de marzo, por el que se aprueba el Código Técnico de la Edificación.

### **1.9. CONTROL DE CALIDAD Y ENSAYOS**

Se ejecutarán los ensayos de control para asegurar que la calidad de la obra se ajusta a las prescripciones del proyecto y de la normativa vigente, estableciendo los ensayos, comprobaciones e inspecciones necesarias para ello en su apartado correspondiente. Los suministradores presentarán previamente los documentos de idoneidad, sellos de calidad o ensayos de los materiales para su ejecución.

### **1.10. GESTIÓN de RESIDUOS.**

En cumplimiento del Decreto 105/2008, de 1 de febrero, por el que se regula la producción y gestión



de los residuos de construcción y demolición, se incluye a la presente memoria un ESTUDIO DE GESTIÓN DE RESIDUOS con el fin de fomentar, la prevención, reutilización, reciclado y otras formas de valorización de los residuos generados durante las obras, asegurando que los destinados a operaciones de eliminación reciban un tratamiento adecuado, y contribuir a un desarrollo sostenible de la actividad de construcción.

Posteriormente el poseedor de los residuos elaborará el correspondiente Plan que refleje cómo llevará a cabo las obligaciones que le incumban en relación con los residuos de construcción y demolición que se vayan a producir en la obra. El plan, una vez aprobado por la dirección facultativa, y aceptado por la propiedad, pasará a formar parte de los documentos contractuales de la obra.

#### **1.11. SEGURIDAD y SALUD.**

Las medidas necesarias para la prevención de riesgos laborales durante la obra que exige el Real Decreto 1627/1997, de 24 de octubre, por el que se establecen disposiciones mínimas de seguridad y salud en las obras de construcción se incluyen en el ESTUDIO BÁSICO DE SEGURIDAD Y SALUD que acompaña al presente documento suscrito por el arquitecto técnico D. Manuel de la Rocha Jiménez, donde se han tomado en consideración los principios generales de prevención en materia de seguridad y salud para la obra.

#### **1.12. PLAZO DE EJECUCIÓN DE TRABAJO.**

El plazo previsto para ejecutar la totalidad de los trabajos es de 8 semanas.

Talamanca de Jarama, junio de 2024

Daniel Barriuso de la Peña

Arquitecto técnico  
Colegiado 13.561 COAAT de  
Madrid

## 2. GESTIÓN DE RESIDUOS

**CUMPLIMIENTO DE R.D. 105/2008, 1 DE FEBRERO POR EL QUE SE REGULA LA PRODUCCIÓN Y GESTIÓN DE LOS RESIDUOS DE CONSTRUCCIÓN Y DEMOLICIÓN.**

### 0. DATOS DE LA OBRA.

Tipo de obra	EJECUCION DE TODOS DE VELA
Emplazamiento	PARQUE DEL RODEO. TALAMANCA DE JARAMA
Fase de proyecto	EJECUCIÓN
Técnico redactor	DANIEL BARRIUSO DE LA PEÑA
Productor de residuos (1)	EXCMO. AYUNTAMIENTO DE TALAMANCA DE JARAMA CIF.-P1100010F

### 1. ESTIMACIÓN DE LA CANTIDAD DE RCDs QUE SE GENERARÁN EN OBRA.

#### 1.a. Estimación cantidades totales.

Tipo de obra	Superficie construida (m <sup>2</sup> )	Coeficiente (m <sup>3</sup> /m <sup>2</sup> ) (2)	Volumen RCDs (m <sup>3</sup> ) total	Peso RCDs (t) (3) Total
Nueva construcción	288	0,005	0,605	0,484
Demolición	0	0,85	0	0
Reforma	0	0,005	0	0
Total			0,605	0,484

Volumen en m <sup>3</sup> de Tierras no reutilizadas procedentes de excavaciones y movimientos (4)	0.00
----------------------------------------------------------------------------------------------------	------

#### 1.b. Estimación cantidades por tipo de RCDs, codificados según Listado Europeo de Residuos (LER).

**MEMORIA TÉCNICA PARA LA EJECUCIÓN SOMBREADO (TIPO VELA) EN ZONAS DE JUEGO DE PARQUE PÚBLICO (PARQUE DEL OLIVO) JUNTO A COLEGIO DE EDUCACION PRIMARIA SANSUEÑA en TALAMANCA de JARAMA (MADRID)**

<b>Introducir Peso Total de RCDs (t) de la tabla anterior</b>		1,152	
<b>RESIDUOS NO PELIGROSOS</b>			
Código LER	Tipo de RCD	Porcentaje sobre totales (5)	Peso (t) (6)
17 01 01	Hormigón		0
17 01 02; 17 01 03	Ladrillos; Tejas y materiales cerámicos		0
17 02 01	Madera		0
17 02 02	Vidrio		0
17 02 03	Plástico		0
17 04 07	Metales mezclados		0
17 08 02	Materiales de construcción a base de yeso no contaminados con sustancias peligrosas		0
20 01 01	Papel y cartón		0
17 09 04	Otros RCDs mezclados que no contengan mercurio, PCB o sustancias peligrosas	1,000	0,484

<b>RESIDUOS PELIGROSOS (obras de demolición, rehabilitación, reparación o reforma) (7)</b>		
Código LER	Tipo de RCD	Peso (t) o Volumen (m³)

## 2. MEDIDAS PARA LA PREVENCIÓN DE RESIDUOS EN LA OBRA OBJETO DEL PROYECTO.

Marcar las que se consideren oportunas. El redactor introducirá además aquellas medidas que considere necesarias para minimizar el volumen de residuos.

<b>X</b>	Todos los agentes intervinientes en la obra deberán conocer sus obligaciones en relación con los residuos y cumplir las órdenes y normas dictadas por la Dirección Técnica.
<b>X</b>	Se deberá optimizar la cantidad de materiales necesarios para la ejecución de la obra. Un exceso de materiales es origen de más residuos sobrantes de ejecución.
<b>X</b>	Se preverá el acopio de materiales fuera de zonas de tránsito de la obra, de forma que permanezcan bien embalados y protegidos hasta el momento de su utilización, con el fin de evitar la rotura y sus consiguientes residuos.
<b>X</b>	Si se realiza la clasificación de los residuos, habrá que disponer de los contenedores más adecuados para cada tipo de material sobrante. La separación selectiva se deberá llevar a cabo en el momento en que se originan los residuos. Si se mezclan, la separación posterior incrementa los costes de gestión.
<b>X</b>	Los contenedores, sacos, depósitos y demás recipientes de almacenaje y transporte de los diversos residuos deberán estar debidamente etiquetados.

MEMORIA TÉCNICA PARA LA EJECUCIÓN SOMBREADO (TIPO VELA) EN ZONAS DE  
JUEGO DE PARQUE PÚBLICO (PARQUE DEL OLIVO) JUNTO A COLEGIO DE EDUCACION  
PRIMARIA SANSUEÑA en TALAMANCA de JARAMA (MADRID)

---

<b>X</b>	Se dispondrá en obra de maquinaria para el machaqueo de residuos pétreos, con el fin de fabricar áridos reciclados.
<b>X</b>	Se impedirá que los residuos líquidos y orgánicos se mezclen fácilmente con otros y los contaminen. Los residuos se deben depositar en los contenedores, sacos o depósitos adecuados.
	Otras (indicar cuáles)

**3. OPERACIONES DE REUTILIZACIÓN, VALORIZACIÓN O ELIMINACIÓN A QUE SE DESTINARÁN LOS RCDs QUE SE GENERARÁN EN OBRA. (8)**

**OPERACIONES DE REUTILIZACIÓN**

Marcar las operaciones que se consideren oportunas. Hay que tener en cuenta que los materiales reutilizados deben cumplir las características adecuadas para el fin al que se destinan y que se deberá acreditar de forma fehaciente la reutilización y destino de los mismos.

	Las tierras procedentes de la excavación se reutilizarán para rellenos, ajardinamientos, etc...	<b>NO PROCEDE</b>
	Las tierras procedentes de la excavación se reutilizarán para trasdosados de muros, bases de soleras, etc...	<b>NO PROCEDE</b>
	Se reutilizarán materiales como tejas, maderas, etc...	<b>NO PROCEDE</b>
	Otras (indicar cuáles)	

**OPERACIONES DE VALORIZACIÓN, ELIMINACIÓN.**

En este apartado debemos definir qué operaciones se llevarán a cabo y cuál va a ser el destino de los RCDs que se produzcan en obra. (9)

MEMORIA TÉCNICA PARA LA EJECUCIÓN SOMBREADO (TIPO VELA) EN ZONAS DE  
JUEGO DE PARQUE PÚBLICO (PARQUE DEL OLIVO) JUNTO A COLEGIO DE EDUCACION  
PRIMARIA SANSUEÑA en TALAMANCA de JARAMA (MADRID)

RESIDUOS NO PELIGROSOS		
Tipo de RCD	Operación en obra (10)	Tratamiento y destino (11)
17 01 01: Hormigón	Ninguna	Valorización en instalación autorizada
17 01 02; 17 01 03: Ladrillos; Tejas y materiales cerámicos	Ninguna	Valorización en instalación autorizada
17 02 01: Madera	Ninguna	Valorización en instalación autorizada
17 02 02: Vidrio	Ninguna	Valorización en instalación autorizada
17 02 03: Plástico	Ninguna	Valorización en instalación autorizada
17 04 07: Metales mezclados	Ninguna	Valorización en instalación autorizada
17 08 02 : Materiales de construcción a base de yeso	Ninguna	Valorización en instalación autorizada
20 01 01: Papel y cartón	Ninguna	Valorización en instalación autorizada
17 09 04: Otros RCDs	Ninguna	Valorización en instalación autorizada

RESIDUOS PELIGROSOS (obras de demolición, rehabilitación, reparación o reforma)			
Tipo de RCD	Peso (t) o Volumen (m <sup>3</sup> )	Operación en obra (10)	Tratamiento y destino (11)
		Separación	Tratamiento en gestor autorizado de RPs.

#### 4. MEDIDAS PARA LA SEPARACIÓN DE LOS RESIDUOS EN OBRA.

Marcar lo que proceda.

El poseedor de RCDs (contratista) separará en obra los siguientes residuos, para lo cual se habilitarán los contenedores adecuados:	
<input type="checkbox"/>	Hormigón.
<input type="checkbox"/>	Ladrillos, tejas y cerámicos.
<input type="checkbox"/>	Madera.
<input type="checkbox"/>	Vidrio.
<input type="checkbox"/>	Plástico.
<input type="checkbox"/>	Metales.
<input type="checkbox"/>	Papel y cartón.
<input type="checkbox"/>	Otros (indicar cuáles).

MEMORIA TÉCNICA PARA LA EJECUCIÓN SOMBREADO (TIPO VELA) EN ZONAS DE  
JUEGO DE PARQUE PÚBLICO (PARQUE DEL OLIVO) JUNTO A COLEGIO DE EDUCACION  
PRIMARIA SANSUEÑA en TALAMANCA de JARAMA (MADRID)

El poseedor de RCDs (contratista) no hará separación in situ por falta de espacio físico en la obra. Encargará la separación de los siguientes residuos a un agente externo:	
	Hormigón.
	Ladrillos, tejas y cerámicos.
	Madera.
	Vidrio.
	Plástico.
	Metales.
	Papel y cartón.
	Otros (indicar cuáles).
X	Al no superarse los valores límites establecidos en el RD 105/2008, no se separarán los RCDs in situ. El poseedor de residuos (contratista) o un agente externo se encargará de la recogida y transporte para su posterior tratamiento en planta.

En el caso de que el poseedor de residuos encargue la gestión a un agente externo, deberá obtener del gestor la documentación acreditativa de que éste ha cumplido, en su nombre, la obligación recogida en este apartado.

#### 5. PLANO/S INSTALACIONES RELACIONADAS CON LA GESTIÓN DE RCDs EN OBRA.

SEGÚN PLANOS DEL EXPEDIENTE.

#### 6. PLIEGO DE PRESCRIPCIONES TÉCNICAS PARTICULARES EN RELACIÓN CON EL ALMACENAMIENTO, MANEJO Y SEPARACIÓN DE LOS RCDs DENTRO DE LA OBRA.

Las siguientes prescripciones se modificarán y ampliarán con las que el técnico redactor considere oportunas **Evacuación de Residuos de Construcción y demolición (RCDs).**

- La evacuación de escombros, se podrá realizar de las siguientes formas:
  - Apertura de huecos en forjados, coincidentes en vertical con el ancho de un entrevigado y longitud de 1 m. a 1,50 m., distribuidos de tal forma que permitan la rápida evacuación de los mismos. Este sistema sólo podrá emplearse en edificios o restos de edificios con un máximo de dos plantas y cuando los escombros sean de tamaño manejable por una persona.
  - Mediante grúa, cuando se disponga de un espacio para su instalación y zona para descarga del escombros.
  - Mediante canales. El último tramo del canal se inclinará de modo que se reduzca la velocidad de salida del material y de forma que el extremo quede como máximo a 2 m. por encima del suelo o de la plataforma del camión que realice el transporte. El canal no irá situado exteriormente en fachadas que den a la vía pública, salvo su tramo inclinado inferior, y su sección útil no será superior a 50 x 50 cm. Su embocadura superior estará protegida contra caídas accidentales.
  - Lanzando libremente el escombros desde una altura máxima de dos plantas sobre el terreno, si se dispone de un espacio libre de lados no menores de 6 x 6 m.
  - Por desescombrado mecanizado. La máquina se aproximará a la medianería como máximo la distancia que señale la documentación técnica, sin sobrepasar en ningún caso la distancia de 1 m. y trabajando en dirección no perpendicular a la medianería.
- El espacio donde cae escombros estará acotado y vigilado. No se permitirán hogueras dentro del edificio, y las hogueras exteriores estarán protegidas del viento y vigiladas. En ningún caso se utilizará el fuego con propagación de llama como medio de demolición.
- Se protegerán los huecos abiertos de los forjados para vertido de escombros.
- Se señalizarán las zonas de recogida de escombros.
- El conducto de evacuación de escombros será preferiblemente de material plástico, perfectamente anclado, debiendo contar en cada planta de una boca de carga dotada de faldas.
- El final del conducto deberá quedar siempre por debajo de la línea de carga máxima del contenedor.
- El contenedor deberá cubrirse siempre por una lona o plástico para evitar la propagación del polvo.
- Durante los trabajos de carga de escombros se prohibirá el acceso y permanencia de operarios en las zonas

de influencia de las máquinas (palas cargadoras, camiones, etc.)

- Nunca los escombros sobrepasarán los cierres laterales del receptáculo (contenedor o caja del camión), debiéndose cubrir por una lona o toldo o, en su defecto, se regarán para evitar propagación del polvo en su desplazamiento hacia vertedero.

### **Carga y transporte de RCDs.**

- Toda la maquinaria para el movimiento y transporte de tierras y escombros (camión volquete, pala cargadora, dumper, etc.), serán manejadas por personal perfectamente adiestrado y cualificado.
- Nunca se utilizará esta maquinaria por encima de sus posibilidades. Se revisarán y mantendrán de forma adecuada. Con condiciones climatológicas adversas se extremará la precaución y se limitará su utilización y, en caso necesario, se prohibirá su uso.
- Si existen líneas eléctricas se eliminarán o protegerán para evitar entrar en contacto con ellas.
- Antes de iniciar una maniobra o movimiento imprevisto deberá avisarse con una señal acústica.
- Ningún operario deberá permanecer en la zona de acción de las máquinas y de la carga. Solamente los conductores de camión podrán permanecer en el interior de la cabina si ésta dispone de visera de protección.
- Nunca se sobrepasará la carga máxima de los vehículos ni los laterales de cierre.
- La carga, en caso necesario, se asegurará para que no pueda desprenderse durante el transporte.
- Se señalizarán las zonas de acceso, recorrido y vertido.
- El ascenso o descenso de las cabinas se realizará utilizando los peldaños y asideros de que disponen las máquinas. Éstos se mantendrán limpios de barro, grasa u otros elementos que los hagan resbaladizos.
- En el uso de palas cargadoras, además de las medidas reseñadas se tendrá en cuenta:
  - El desplazamiento se efectuará con la cuchara lo más baja posible.
  - No se transportarán ni izarán personas mediante la cuchara.
  - Al finalizar el trabajo la cuchara deberá apoyar en el suelo.
- En el caso de dumper se tendrá en cuenta:
  - Estarán dotados de cabina antivuelco o, en su defecto, de barra antivuelco. El conductor usará cinturón de seguridad.
  - No se sobrecargará el cubilote de forma que impida la visibilidad ni que la carga sobresalga lateralmente.
  - Para transporte de masas, el cubilote tendrá una señal de llenado máximo.
  - No se transportarán operarios en el dumper, ni mucho menos en el cubilote.
  - En caso de fuertes pendientes, el descenso se hará marcha atrás.
- Se organizará el tráfico determinando zonas de trabajo y vías recirculación.
- Cuando en las proximidades de una excavación existan tendidos eléctricos con los hilos desnudos, se deberá tomar alguna de las siguientes medidas:
  - Desvío de la línea.
  - Corte de la corriente eléctrica.
  - Protección de la zona mediante apantallados.
  - Se guardarán las máquinas y vehículos a una distancia de seguridad determinada en función de la carga eléctrica.
- En caso de que la operación de descarga sea para la formación de terraplenes, será necesario el auxilio de una persona experta para evitar que al acercarse el camión al borde del terraplén, éste falle o que el vehículo pueda volcar. Por ello es conveniente la colocación de topes, a una distancia igual a la altura del terraplén y, como mínimo, 2 m.
- Se acotará la zona de acción de cada máquina en su tajo. Cuando sea marcha atrás o el conductor esté falto de visibilidad, estará auxiliado por otro operario en el exterior del vehículo. Se extremarán estas precauciones cuando el vehículo o máquina cambie de tajo y/o se entrecrucen itinerarios.
- En la operación de vertido de materiales con camiones, un auxiliar se encargará de dirigir la maniobra con objeto de evitar atropellos a personas y colisiones con otros vehículos.
- Para transportes de tierras situadas a niveles inferiores a la cota 0, el ancho mínimo de la rampa será de 4,50 m., en ensanchándose en las curvas, y sus pendientes no serán mayores del 12% o del 8%, según se trate de tramos rectos o curvos respectivamente. En cualquier caso, se tendrá en cuenta la maniobrabilidad de los

vehículos utilizados.

- Los vehículos de carga, antes de salir a la vía pública, contarán con un tramo horizontal de terreno consistente, de longitud no menor a vez y media la separación entre ejes, ni inferior a 6 m.
- Las rampas para el movimiento de camiones y/o máquinas conservarán el talud lateral que exija el terreno.
- La carga, tanto manual como mecánica, se realizará por los laterales del camión o por la parte trasera. Si se carga el camión por medios mecánicos, la pala a no pasará por encima de la cabina. Cuando sea imprescindible que un vehículo de carga, durante o después del vaciado, se acerque al borde del mismo, se dispondrán topes de seguridad, comprobándose previamente la resistencia del terreno al peso del mismo.

#### **Almacenamiento de RCDs.**

- Para los caballeros o depósitos de tierras en obra se tendrá en cuenta lo siguiente:
  - El material vertido en caballeros no se podrá colocar de forma que represente un peligro para construcciones existentes, por presión directa o por sobrecarga sobre el terreno contiguo.
  - Deberán tener forma regular.
  - Deberán situarse en los lugares que al efecto señale la dirección facultativa, y se cuidará de evitar arrastres hacia la zona de excavación o las obras de desagüe y no obstaculizará las zonas de circulación.
- No se acumularán terrenos de excavación junto al borde del vaciado, separándose del mismo una distancia igual o mayor a dos veces la profundidad del vaciado.
- Cuando el terreno excavado pueda transmitir enfermedades contagiosas, se desinfectará antes de su transporte y no podrá utilizarse, en este caso, como terreno de préstamo, debiendo el personal que lo manipula estar equipado adecuadamente.
- Los acopios de cada tipo de material se formarán y explotarán de forma que se evite su segregación y contaminación, evitándose una exposición prolongada del material a la intemperie, formando los acopios sobre superficies no contaminantes y evitando las mezclas de materiales de distintos tipos.
- Si se prevé la separación de residuos en obra, éstos se almacenarán, hasta su transporte a planta de valorización, en contenedores adecuados, debidamente protegidos y señalizados.
- El responsable de obra adoptará las medidas necesarias para evitar el depósito de residuos ajenos a la obra.

#### **7. VALORACIÓN DEL COSTE DE LA GESTIÓN DE RCDs.**

Tipo de Residuo	Volumen (m³) (12)	Coste gestión (€/m³) (13)	Total (€) (14)
Residuos de Construcción y Demolición.	0,605	15,76	9,5348
Tierras no reutilizadas.	0	5	0
			9,5348

Daniel Barriuso de la Peña  
Arquitecto técnico

13.561 COAT Madrid



### **3. PLIEGO DE CONDICIONES**

#### **PLIEGO PARTICULAR:**

- DISPOSICIONES GENERALES
- CONDICIONES FACULTATIVAS
- CONDICIONES ECONÓMICAS
- CONDICIONES TÉCNICAS
- ANEXOS

**MEMORIA TÉCNICA PARA LA EJECUCIÓN SOMBREADO (TIPO VELA) EN ZONAS DE  
JUEGO DE PARQUE PÚBLICO (PARQUE DEL OLIVO) JUNTO A COLEGIO DE EDUCACION  
PRIMARIA SANSUEÑA en TALAMANCA de JARAMA (MADRID)**

---

**A.- PLIEGO PARTICULAR**

*CAPITULO PRELIMINAR: DISPOSICIONES GENERALES*

**Naturaleza y objeto del pliego  
Documentación del contrato de obra**

*CAPITULO I: CONDICIONES FACULTATIVAS*

**EPÍGRAFE 1º: DELIMITACION GENERAL DE FUNCIONES TÉCNICAS**

El Arquitecto Director  
El Coordinador de Seguridad y Salud durante la ejecución de la obra  
El Constructor  
El Promotor- Coordinador de Gremios

**EPÍGRAFE 2º: DE LAS OBLIGACIONES Y DERECHOS GENERALES DE LOS INTERVINIENTES EN EL PROCESO CONSTRUCTIVO**

Verificación de los documentos del Proyecto  
Plan de Seguridad y Salud  
Representación del Contratista  
Presencia del Constructor en la obra  
Trabajos no estipulados expresamente  
Interpretaciones, aclaraciones y modificaciones de los documentos del Proyecto  
Reclamaciones contra las órdenes de la Dirección Facultativa  
Recusación por el Contratista de Los Técnicos nombrados por la Propiedad  
Faltas de personal

**EPÍGRAFE 3. º: PRESCRIPCIONES GENERALES RELATIVAS A LOS TRABAJOS, A LOS MATERIALES Y A LOS MEDIOS AUXILIARES**

Comienzo del derribo o demolición. Ritmo de ejecución de los trabajos  
Orden de los trabajos  
Facilidades para otros Contratistas  
Ampliación del Proyecto por causas imprevistas o de fuerza mayor  
Prórroga por causa de fuerza mayor  
Responsabilidad de la Dirección Facultativa en el retraso de la obra  
Condiciones generales de ejecución de los trabajos  
Gastos ocasionados por pruebas y ensayos  
Limpieza de las obras  
Obras sin prescripciones

**EPÍGRAFE 4. º: RECEPCION DE LA DEMOLICION**

De la recepción de la demolición o derribo  
De las recepciones de trabajos cuya contrata haya sido rescindida

*CAPITULO II: CONDICIONES ECONÓMICAS*

**EPÍGRAFE 1.º**

Principio general

**EPÍGRAFE 2 º: FIANZAS Y GARANTIAS**

Ejecución de trabajos con cargo a la fianza  
De su devolución en general  
Devolución de la fianza en el caso de efectuarse recepciones parciales

**EPÍGRAFE 3.º: DE LOS PRECIOS**

Composición de los precios unitarios  
Precios de contrata. Importe de contrata  
Precios contradictorios  
Reclamaciones de aumento de precios por causas diversas  
Formas tradicionales de medir o de aplicar los precios  
De la revisión de los precios contratados  
Acopio de materiales

**EPÍGRAFE 4.º: OBRAS POR ADMINISTRACIÓN**

Administración  
Obras por Administración directa  
Obras por Administración delegada o indirecta  
Liquidación de obras por Administración Delegada  
Abono al Constructor de las cuentas de Administración Delegada  
Responsabilidad del Constructor en el bajo rendimiento de los obreros  
Responsabilidad del Constructor

**EPÍGRAFE 5.º: DE LA VALORACIÓN Y ABONO DE LOS TRABAJOS**

Formas varias de abono de las obras  
Relaciones valoradas y certificaciones  
Abono de trabajos presupuestados con partida alzada  
Pagos

**EPÍGRAFE 6.º: DE LAS INDEMNIZACIONES MUTUAS**

Importe de la indemnización por retraso no justificado en el plazo de terminación de las obras  
Demora de los pagos

**EPÍGRAFE 7.º: VARIOS**

Aumentos de obra. Casos contrarios  
Conservación de la obra

MEMORIA TÉCNICA PARA LA EJECUCIÓN SOMBREADO (TIPO VELA) EN ZONAS DE  
JUEGO DE PARQUE PÚBLICO (PARQUE DEL OLIVO) JUNTO A COLEGIO DE EDUCACION  
PRIMARIA SANSUEÑA en TALAMANCA de JARAMA (MADRID)

---

*CAPITULO III: CONDICIONES TÉCNICAS PARTICULARES.*

EPÍGRAFE 1.º: CONDICIONES GENERALES

Descripción de la técnica a aplicar

EPÍGRAFE 2.º: CONDICIONES PARA LA EJECUCIÓN DE LAS UNIDADES DE OBRA

Condiciones previas

Ejecución de la demolición elemento a elemento

Ejecución de la demolición por colapso por empuje de máquina

Ejecución de la demolición por colapso mediante impacto de bola de gran masa

Ejecución de la demolición por empleo de explosivos

Ejecución de la demolición combinada

Empleo de andamios y apeos

Retirada de escombros

Mantenimiento

Medición

Precauciones a adoptar

EPÍGRAFE 3.º: CONTROL DE LA DEMOLICIÓN

Control

EPÍGRAFE 4.º: OTRAS CONDICIONES

Condiciones previas

**MEMORIA TÉCNICA PARA LA EJECUCIÓN SOMBREADO (TIPO VELA) EN ZONAS DE  
JUEGO DE PARQUE PÚBLICO (PARQUE DEL OLIVO) JUNTO A COLEGIO DE EDUCACION  
PRIMARIA SANSUEÑA en TALAMANCA de JARAMA (MADRID)**

---

**CAPITULO PRELIMINAR  
DISPOSICIONES GENERALES**

**NATURALEZA Y OBJETO DEL PLIEGO GENERAL.**

*Artículo 1.* El presente Pliego de Condiciones particulares del Proyecto tiene por finalidad regular la demolición o derribo objeto de este proyecto, fijando los niveles técnicos exigibles, precisando las intervenciones que corresponden, según el contrato y con arreglo a la legislación aplicable, al Promotor o dueño de la obra, al Contratista o constructor de la misma, sus técnicos y encargados, al Arquitecto, así como las relaciones entre todos ellos y sus correspondientes obligaciones en orden al cumplimiento del contrato de obra.

**DOCUMENTACIÓN DEL CONTRATO DE OBRA.**

*Artículo 2.* Integran el contrato los siguientes documentos relacionados por orden de prelación en cuanto al valor de :sus especificaciones en caso de omisión o aparente contradicción:

- 1.º Las condiciones fijadas en el propio documento de contrato de empresa o arrendamiento de obra, si existiera.
- 2.º Memoria, planos, mediciones y presupuesto.
- 3.º El presente Pliego de Condiciones particulares.
- 4.º El Pliego de Condiciones de la Dirección general de Arquitectura.

Las órdenes e instrucciones de la Dirección facultativa de las obras se incorporan al Proyecto como interpretación, complemento o precisión de sus determinaciones.

En cada documento, las especificaciones literales prevalecen sobre las gráficas y en los planos, la cota prevalece sobre la medida a escala.

**CAPITULO  
I  
CONDICIONES FACULTATIVAS**

**EPÍGRAFE 1.º**

**DELIMITACION GENERAL DE FUNCIONES TÉCNICAS**

**EL ARQUITECTO DIRECTOR**

*Artículo 3.* Corresponde al Arquitecto Director:

- a) Redactar los complementos o rectificaciones del proyecto que se precisen.
- b) Asistir a las obras, cuantas veces lo requiera su naturaleza y complejidad, a fin de resolver las contingencias que se produzcan e impartir las instrucciones complementarias que sean precisas para conseguir la correcta solución arquitectónica.
- c) Extender la correspondiente certificación de haberse ejecutado el derribo de conformidad con el proyecto y la normativa que le sea de aplicación.
- e) Aprobar las certificaciones parciales de obra ejecutada, que salvo conste expresamente lo contrario, se entenderá siempre "a buena cuenta".
- f) Medir las unidades de obra ejecutadas y confeccionar las relaciones valoradas de las mismas, de acuerdo con las condiciones establecidas en el proyecto, sus modificaciones y la documentación que las define, así como las relaciones cuantitativas de los materiales a emplear en la obra.
- f) Preparar la documentación final de la obra y expedir el certificado final de la misma.

**EL COORDINADOR DE SEGURIDAD Y SALUD DURANTE LA EJECUCION DE LA OBRA**

*Artículo 4.* Corresponde al Coordinador de seguridad y salud :

- a) Aprobar antes del comienzo de la obra, el Plan de Seguridad y Salud redactado por el constructor
- b) Tomas las decisiones técnicas y de organización con el fin de planificar los distintos trabajos o fases de trabajo que vayan a desarrollarse simultánea o sucesivamente.
- c) Coordinar las actividades de la obra para garantizar que los contratistas, los subcontratistas y los trabajadores autónomos apliquen de manera coherente y responsable los principios de acción preventiva.
- d) Contratar las instalaciones provisionales, los sistemas de seguridad y salud, y la aplicación correcta de los métodos de trabajo.
- e) Adoptar las medidas necesarias para que sólo las personas autorizadas puedan acceder a las obras.

**EL CONSTRUCTOR**

*Artículo 5.* Corresponde al Constructor:

- a) Organizar los trabajos de demolición o derribo, redactando los planes de obra que se precisen y proyectando o autorizando las instalaciones provisionales y medios auxiliares de la obra.
- b) Elaborar, antes del comienzo de la demolición o derribo, el Plan de Seguridad y Salud de la obra en aplicación del estudio correspondiente, y disponer, en todo caso, la ejecución de las medidas preventivas, velando por su cumplimiento y por la observancia de la normativa vigente en materia de seguridad e higiene en el trabajo.

**EL PROMOTOR - COORDINADOR DE GREMIOS**

*Artículo 6.* Corresponde al Promotor- Coordinador de Gremios:

Cuando el promotor, cuando en lugar de encomendar la ejecución de la demolición o derribo a un contratista general, contrate directamente a varias empresas o trabajadores autónomos para la realización de determinados trabajos de la obra, asumirá las funciones definitivas para el constructor en el artículo 5.

**EPÍGRAFE 2.º**

**DE LAS OBLIGACIONES Y DERECHOS GENERALES DEL CONSTRUCTOR O CONTRATISTA**

**VERIFICACIÓN DE LOS DOCUMENTOS DEL PROYECTO**

*Artículo 7.* Antes de dar comienzo a las obras, el Constructor manifestará que la documentación aportada le resulta suficiente para la comprensión de la totalidad de la demolición o derribo contratada, o en caso contrario, solicitará por escrito las aclaraciones pertinentes.

**REPRESENTACIÓN DEL CONTRATISTA**

*Artículo 8.* El Constructor viene obligado a comunicar al promotor y a la Dirección Facultativa, la persona designada como delegado suyo en la obra, que tendrá el carácter de Jefe de la misma, con dedicación plena y con facultades para representarle y adoptar en todo momento cuantas decisiones competen a la contrata.

Serán sus funciones las del Constructor según se especifica en el artículo 5.

Cuando la importancia de las obras lo requiera y así se consigne en el Pliego de "Condiciones particulares de índole facultativa", el Delegado del

# MEMORIA TÉCNICA PARA LA EJECUCIÓN SOMBREADO (TIPO VELA) EN ZONAS DE JUEGO DE PARQUE PÚBLICO (PARQUE DEL OLIVO) JUNTO A COLEGIO DE EDUCACION PRIMARIA SANSUEÑA en TALAMANCA de JARAMA (MADRID)

---

Contratista será un facultativo de grado superior o grado medio, según los casos.

El incumplimiento de esta obligación o, en general, la falta de cualificación suficiente por parte del personal según la naturaleza de los trabajos, facultará al Arquitecto para ordenar la paralización de las obras sin derecho a reclamación alguna, hasta que se subsane la deficiencia.

## PRESENCIA DEL CONSTRUCTOR EN LA OBRA

*Artículo 9.* El Constructor, por sí o por medio de sus técnicos, o encargados estará presente durante la jornada legal de trabajo y acompañará al Arquitecto o al Aparejador o Arquitecto Técnico, en las visitas que hagan a las obras, poniéndose a su disposición para la práctica de los reconocimientos que se consideren necesarios y suministrándoles los datos precisos para la comprobación de mediciones y liquidaciones.

## TRABAJOS NO ESTIPULADOS EXPRESAMENTE

*Artículo 10.* Es obligación de la contrata el ejecutar cuando sea necesario para la buena construcción y aspecto de las obras, aun cuando no se halle expresamente determinado en los documentos de Proyecto, siempre que, sin separarse de su espíritu y recta interpretación, lo disponga el Arquitecto dentro de los límites de posibilidades que los presupuestos habiliten para cada unidad de obra y tipo de ejecución.

Se requerirá reformado de proyecto con consentimiento expreso del promotor, toda variación que suponga incremento de precios de alguna unidad de obra en más del 20 por 100 ó del total del presupuesto en más de un 10 por 100.

## INTERPRETACIONES, ACLARACIONES Y MODIFICACIONES DE LOS DOCUMENTOS DEL PROYECTO

*Artículo 11.* Cuando se trate de aclarar, interpretar o modificar preceptos de los Pliegos de Condiciones o indicaciones de los planos o croquis, las órdenes e instrucciones correspondientes se comunicarán al Constructor, pudiendo éste solicitar que se le comuniquen por escrito, con detalles necesarios para la correcta ejecución de la obra.

Cualquier reclamación que en contra de las disposiciones tomadas por éstos crea oportuno hacer el Constructor, habrá de dirigirla, dentro precisamente del plazo de tres días, a quién la hubiere dictado, el cual dará al Constructor el correspondiente recibo, si éste lo solicitase.

*Artículo 12.* El Constructor podrá requerir del Arquitecto, las instrucciones o aclaraciones que se precisen para la correcta interpretación y ejecución de la demolición o derribo.

## RECLAMACIONES CONTRA LAS ORDENES DE LA DIRECCION FACULTATIVA

*Artículo 13.* Las reclamaciones que el Contratista quiera hacer contra las órdenes o instrucciones dimanadas de la Dirección Facultativa, solo podrá presentarlas, ante el promotor, si son de orden económico y de acuerdo con las condiciones estipuladas en los Pliegos de Condiciones correspondientes. Contra disposiciones de orden técnico del Arquitecto, no se admitirá reclamación alguna, pudiendo el Contratista salvar su responsabilidad, si lo estima oportuno, mediante exposición razonada dirigida al Arquitecto, el cual podrá limitar su contestación al acuse de recibo, que en todo caso será obligatorio para este tipo de reclamaciones.

## RECUSACIÓN POR EL CONTRATISTA DEL PERSONAL NOMBRADO POR EL ARQUITECTO

*Artículo 14.* El Constructor no podrá recusar a los Arquitectos, Aparejadores o personal encargado por éstos de la vigilancia de las obras, ni pedir que por parte del promotor se designen otros facultativos para los reconocimientos y mediciones.

Cuando se crea perjudicado por la labor de éstos procederá de acuerdo con lo estipulado en el artículo precedente, pero sin que por esta causa puedan interrumpirse ni perturbarse la marcha de los trabajos.

## FALTAS DEL PERSONAL

*Artículo 15.* El Arquitecto, en supuestos de desobediencia a sus instrucciones, manifiesta incompetencia o negligencia grave que comprometan o perturben la marcha de los trabajos, podrá requerir al Contratista para que aparte de la obra a los dependientes u operarios causantes de la perturbación.

*Artículo 16.* El Contratista podrá subcontratar capítulos o unidades de obra a otros contratistas e industriales, con sujeción en su caso, a lo estipulado en el Contrato de obras y sin perjuicio de sus obligaciones como Contratista general de la obra.

## EPÍGRAFE 3.º

### PRESCRIPCIONES GENERALES RELATIVAS A LOS TRABAJOS, A LOS MATERIALES Y A LOS MEDIOS AUXILIARES

## COMIENZO DE LA DEMOLICION O DERRIBO. RITMO DE EJECUCIÓN DE LOS TRABAJOS

*Artículo 17.* El Constructor dará comienzo a las obras en el plazo marcado en el Contrato suscrito con el Promotor, desarrollándolas en la forma necesaria para que dentro de los períodos parciales en aquél señalados queden ejecutados los trabajos correspondientes y, en consecuencia, la ejecución total se lleve a efecto dentro del plazo exigido en el Contrato.

De no existir mención alguna al respecto en el contrato, se estará al plazo previsto en el Estudio de Seguridad y Salud, y si este tampoco lo contemplara, las obras deberán comenzarse un mes antes de que venza el plazo previsto en las normativas urbanísticas de aplicación.

Obligatoriamente y por escrito, deberá el Contratista dar cuenta al Arquitecto y al Coordinador de seguridad y salud del comienzo de los trabajos al menos con tres días de antelación.

## ORDEN DE LOS TRABAJOS

*Artículo 18.* En general, la determinación del orden de los trabajos es facultad de la dirección facultativa, conforme a lo especificado en el Proyecto y en el Capítulo III del presente pliego de condiciones correspondiente a condiciones técnicas.

## FACILIDADES PARA OTROS CONTRATISTAS

*Artículo 19.* De acuerdo con lo que requiera la Dirección Facultativa, el Contratista General deberá dar todas las facilidades razonables para la realización de los trabajos que le sean encomendados a todos los demás Contratistas que intervengan en la obra. Ello sin perjuicio de las compensaciones económicas a que haya lugar entre Contratistas por utilización de medios auxiliares o suministros de energía u otros conceptos.

En caso de litigio, ambos Contratistas estarán a lo que resuelva la Dirección Facultativa.

## AMPLIACIÓN DEL PROYECTO POR CAUSAS IMPREVISTAS O DE FUERZA MAYOR

*Artículo 20.* Cuando sea preciso por motivo imprevisto o por cualquier accidente, ampliar el Proyecto, no se interrumpirán los trabajos, continuándose según las instrucciones dadas por el Arquitecto en tanto se formula o se tramita el Proyecto Reformado.

El Constructor está obligado a realizar con su personal y sus materiales cuanto la Dirección de las obras disponga para apeos, apuntalamientos, derribos, recalzos o cualquier otra obra de carácter urgente, anticipando de momento este servicio, cuyo importe le será consignado en un presupuesto adicional o abonado directamente, de acuerdo con lo que se convenga.

## PRORROGA POR CAUSA DE FUERZA MAYOR

*Artículo 21.* Si por causa de fuerza mayor o independientemente de la voluntad del Constructor, éste no pudiese comenzar las obras, o tuviese que suspenderlas, o no le fuera posible terminirlas en los plazos prefijados, se le otorgará una prórroga proporcionada para el cumplimiento de la contrata, previo informe favorable del Arquitecto. Para ello, el Constructor expondrá, en escrito dirigido al Arquitecto, la causa que impide la ejecución o la marcha de los trabajos y el retraso que por ello se originaría en los plazos acordados, razonando debidamente la prórroga que por dicha causa solicita.

## RESPONSABILIDAD DE LA DIRECCIÓN FACULTATIVA EN EL RETRASO DE LA OBRA

*Artículo 22.* El Contratista no podrá excusarse de no haber cumplido los plazos de obras estipulados, alegando como causa la carencia de planos u órdenes de la Dirección Facultativa, a excepción del caso en que habiéndolo solicitado por escrito no se le hubiesen proporcionado.

## CONDICIONES GENERALES DE EJECUCIÓN DE LOS TRABAJOS

---

**ARQUITECTO TECNICO: DANIEL BARRIUSO DE LA PEÑA**

# MEMORIA TÉCNICA PARA LA EJECUCIÓN SOMBREADO (TIPO VELA) EN ZONAS DE JUEGO DE PARQUE PÚBLICO (PARQUE DEL OLIVO) JUNTO A COLEGIO DE EDUCACION PRIMARIA SANSUEÑA en TALAMANCA de JARAMA (MADRID)

---

*Artículo 23.* Todos los trabajos se ejecutarán con estricta sujeción al Proyecto, a las modificaciones del mismo que previamente hayan sido aprobadas y a las órdenes e instrucciones que bajo su responsabilidad impartan el Arquitecto, o el coordinador de seguridad y salud, al Constructor, dentro de las limitaciones presupuestarias y de conformidad con lo especificado en el artículo 10.

## GASTOS OCASIONADOS POR PRUEBAS Y ENSAYOS

*Artículo 24.* Todos los gastos originados por las pruebas y ensayos de materiales o elementos que intervengan en la ejecución de la demolición o derribo, serán de cuenta del Constructor.

Todo ensayo que no haya resultado satisfactorio o que no ofrezca las suficientes garantías podrá comenzarse de nuevo a cargo del mismo.

## LIMPIEZA DE LAS OBRAS

*Artículo 25.* Es obligación del Constructor mantener limpias las obras y sus alrededores, tanto de escombros como de materiales sobrante, hacer desaparecer las instalaciones provisionales que no sean necesarias, así como adoptar las medidas y ejecutar todos los trabajos que sean necesarios para que la obra ofrezca buen aspecto.

## OBRAS SIN PRESCRIPCIONES

*Artículo 26.* En la ejecución de trabajos que entran en la construcción de las obras y para los cuales no existan prescripciones consignadas explícitamente en el Proyecto, el Constructor se atenderá, en primer término, a las instrucciones que dicte la Dirección Facultativa de las obras y, en segundo lugar, a lo dispuesto en el Pliego General de la Dirección General de Arquitectura, o en su defecto, en lo dispuesto en las Normas Tecnológicas de la Edificación (NTE), cuando estas sean aplicables.

## EPÍGRAFE 4.º

### DE LAS RECEPCIONES DE EDIFICIOS Y OBRAS ANEJAS

#### DE LA RECEPCION DE LA DEMOLICION O DERRIBO

*Artículo 27.* Cinco días antes de dar fin a las obras de demolición o derribo, comunicará el Arquitecto al Promotor la proximidad de su terminación a fin de convenir la fecha para el acto de recepción provisional.

Esta se realizará con la intervención del Promotor, del Constructor, y del Arquitecto.

Practicado un detenido reconocimiento de la demolición o derribo, se hará una revisión general de las edificaciones medianeras para observar las lesiones que pudiesen haber surgido; Se comprobará que las cercas, sumideros, arquetas, pozos y apeos queden en perfecto estado deservicio y efectuadas las comprobaciones correspondientes, se extenderá un Certificado de Terminación de la Obra y si alguno lo exigiera, se levantará un acta con tantos ejemplares como intervinientes y firmados por todos ellos.

Cuando no se cumplan las condiciones exigibles para dar por recibida la Obra, se hará constar en el acta y se darán al Constructor las oportunas instrucciones para remediar los defectos observados, fijando un plazo para subsanarlos, expirado el cual, se efectuará un nuevo reconocimiento a fin de proceder a la recepción provisional de la Demolición o Derribo.

Si el Constructor no hubiese cumplido, podrá declararse resuelto el contrato con pérdida de la fianza.

#### DE LAS RECEPCIONES DE TRABAJOS CUYA CONTRATA HAYA SIDO RESCINDIDA

*Artículo 28.* Se estará a lo preceptuado en el Pliego General de Condiciones de la Obra

## CAPITULO II CONDICIONES ECONÓMICAS

## EPÍGRAFE 1.º

### PRINCIPIO GENERAL

*Artículo 29.* Todos los que intervienen en el proceso de derribo tienen derecho a percibir puntualmente las cantidades devengadas por su correcta actuación con arreglo a las condiciones contractualmente establecidas.

*Artículo 30.* El Promotor, el contratista y, en su caso, los técnicos pueden exigirse recíprocamente las garantías adecuadas al cumplimiento puntual de sus obligaciones de pago.

## EPÍGRAFE 2.º

### FIANZAS Y GARANTIAS

*Artículo 31.* El contratista garantizará la correcta ejecución de los trabajos en la forma prevista en contrato suscrito entre el Promotor y el Constructor.

#### EJECUCIÓN DE TRABAJOS CON CARGO A LA FIANZA

*Artículo 32.* Si el Contratista se negase a hacer por su cuenta los trabajos precisos para ultimar la obra en las condiciones contratadas, el Arquitecto-Director, en nombre y representación del Promotor, los ordenará ejecutar a un tercero, o, podrá realizarlos directamente por administración, abonando su importe con la fianza o garantía, sin perjuicio de las acciones a que tenga derecho el Promotor, en el caso de que el importe de la fianza o garantía no bastare para cubrir el importe de los gastos efectuados en las unidades de obra que no fuesen de recibo.

#### DE SU DEVOLUCIÓN EN GENERAL

*Artículo 33.* La fianza o garantía retenida será devuelta al Contratista en un plazo que no excederá de treinta (30) días una vez firmado el Certificado de Terminación de la Obra. El Promotor podrá exigir que el Contratista le acredite la liquidación y finiquito de sus deudas causadas por demolición o derribo, tales como salarios, suministros, subcontratos.

#### DEVOLUCIÓN DE LA FIANZA O GARANTIA EN EL CASO DE EFECTUARSE RECEPCIONES PARCIALES

*Artículo 34.* Si el Promotor, con la conformidad del Arquitecto Director, accediera a hacer recepciones parciales, tendrá derecho el Contratista a que se le devuelva la parte proporcional de la fianza o cantidades retenidas como garantía.

## EPÍGRAFE 3.º

### DE LOS PRECIOS

#### COMPOSICIÓN DE LOS PRECIOS UNITARIOS

*Artículo 35.* El cálculo de los precios de las distintas unidades de obra es el resultado de sumar los costes directos, los indirectos, los gastos generales y el beneficio industrial.

##### Se considerarán costes directos

- La mano de obra, con sus pluses y cargas y seguros sociales, que interviene directamente en la ejecución de la unidad de obra.
- Los materiales, a los precios resultantes a pie de obra, que queden integrados en la unidad de que se trate o que sean necesarios para su ejecución.
- Los equipos y sistemas técnicos de seguridad e higiene para la prevención y protección de accidentes y enfermedades profesionales.
- Los gastos de personal, combustible, energía, etc., que tengan lugar por el accionamiento o funcionamiento de la maquinaria e instalaciones utilizadas en la ejecución de la unidad de obra.

# MEMORIA TÉCNICA PARA LA EJECUCIÓN SOMBREADO (TIPO VELA) EN ZONAS DE JUEGO DE PARQUE PÚBLICO (PARQUE DEL OLIVO) JUNTO A COLEGIO DE EDUCACION PRIMARIA SANSUEÑA en TALAMANCA de JARAMA (MADRID)

e) Los gastos de amortización y conservación de la maquinaria, instalaciones, sistemas y equipos anteriormente citados.

## Se considerarán costes indirectos

Los gastos de instalación de oficinas a pie de obra, comunicaciones edificación de almacenes, talleres, pabellones temporales para obreros, laboratorios, seguros, etc., los del personal técnico y administrativo adscrito exclusivamente a la obra y los imprevistos. Todos estos gastos, se cifrarán en un porcentaje de los costes directos.

## Se considerarán gastos generales

Los gastos generales de empresa, gastos financieros, cargas fiscales y tasas de la Administración, legalmente establecidas. Se cifrarán como un porcentaje de la suma de los costes directos e indirectos.

## BENEFICIO INDUSTRIAL

El beneficio industrial del Contratista será el pactado en el Contrato suscrito entre el Promotor y el Constructor.

## PRECIO DE EJECUCIÓN MATERIAL

Se denominará Precio de Ejecución material el resultado obtenido por la suma de los Costes Directos mas Costes Indirectos.

## PRECIO DE CONTRATA

El precio de Contrata es la suma de los costes directos, los indirectos, los Gastos Generales y el Beneficio Industrial.

El IVA gira sobre esta suma pero no integra el precio.

## PRECIOS DE CONTRATA. IMPORTE DE CONTRATA

*Artículo 36.* En el caso de que los trabajos a realizar en un edificio u obra aneja cualquiera se contratasen a tanto alzado, se entiende por Precio de contrata el que importa el coste total de la unidad de obra. El Beneficio Industrial del Contratista se fijará en el contrato entre el contratista y el Promotor.

## PRECIOS CONTRADICTORIOS

*Artículo 37.* Se producirán precios contradictorios sólo cuando el Promotor por medio del Arquitecto decida introducir unidades nuevas o cambios de calidad en alguna de las previstas, o cuando sea necesario afrontar alguna circunstancia imprevista.

El Contratista estará obligado a efectuar los cambios.

A falta de acuerdo, el precio se resolverá contradictoriamente entre el Arquitecto y el Contratista antes de comenzar la ejecución de los trabajos. Si subsiste la diferencia se acudirá, en primer lugar, al concepto más análogo dentro del cuadro de precios del proyecto, y en segundo lugar al banco de precios de uso más frecuente en la localidad.

Los contradictorios que hubiere se referirán siempre a los precios unitarios de la fecha del contrato.

## RECLAMACIONES DE AUMENTO DE PRECIOS POR CAUSAS DIVERSAS

*Artículo 38.* Si el contratista, antes de la firma del contrato, no hubiese hecho la reclamación u observación oportuna, no podrá bajo ningún pretexto de error u omisión reclamar aumento de los precios fijados en la partida correspondiente del presupuesto que sirva de base para la demolición o derribo objeto de este proyecto..

## FORMAS TRADICIONALES DE MEDIR O DE APLICAR LOS PRECIOS

*Artículo 39.* En ningún caso podrá alegar el Contratista los usos y costumbres del país respecto de la aplicación de los precios o de la forma de medir las unidades de obras ejecutadas. Se estará a lo previsto en primer lugar, al Pliego Particular de Condiciones Técnicas y en segundo lugar, al Pliego de Condiciones particulares, y en su defecto, a lo previsto en las Normas Tecnológicas de la Edificación.

## DE LA REVISIÓN DE LOS PRECIOS CONTRATADOS

*Artículo 40.* Contratándose las obras a tanto alzado, no se admitirá la revisión de los precios en tanto que el incremento no alcance, en la suma de las unidades que falten por realizar de acuerdo con el calendario, un montante superior al tres por 100 (3 por 100) del importe total del presupuesto de Contrato.

Caso de producirse variaciones en alza superiores a este porcentaje, se efectuará la correspondiente revisión de acuerdo con lo previsto en el contrato, percibiendo el Contratista la diferencia en más que resulte por la variación del IPC superior al 3 por 100.

No habrá revisión de precios de las unidades que puedan quedar fuera de los plazos fijados en el Calendario de la oferta.

## ACOPIO DE MATERIALES PROCEDENTES DEL DERRIBO

*Artículo 41.* El Contratista queda obligado a ejecutar los acopios de materiales o aparatos de obra que el Promotor ordene por escrito.

Los materiales acopiados, una vez abonados por el Promotor son, de la exclusiva propiedad de éste; de su guarda y conservación será responsable el Contratista, siempre que así se hubiese convenido en el contrato.

## EPÍGRAFE 4.º OBRAS POR ADMINISTRACIÓN

### ADMINISTRACIÓN

*Artículo 42.* Se denominan "Obras por Administración" aquellas en las que las gestiones que se precisan para su realización las lleva directamente el propietario, bien por si o por un representante suyo o bien por mediación de un constructor. En tal caso, el propietario actúa como Coordinador de Gremios, aplicándosele lo dispuesto en el artículo 6 del presente Pliego de Condiciones Particulares .

Las obras por administración se clasifican en las dos modalidades siguientes:

- Obras por administración directa.
- Obras por administración delegada o indirecta.

### OBRA POR ADMINISTRACIÓN DIRECTA

*Artículo 43.* Se denominan "Obras por Administración directa" aquellas en las que el Promotor por si o por mediación de un representante suyo, que puede ser el propio Arquitecto-Director, expresamente autorizado a estos efectos, lleve directamente las gestiones precisas para la ejecución de la obra, adquiriendo los materiales, contratando su transporte a la obra y, en suma interviniendo directamente en todas las operaciones precisas para que el personal y los obreros contratados por él puedan realizarla; en estas obras el constructor, si lo hubiese, o el encargado de su realización, es un mero dependiente del propietario, ya sea como empleado suyo o como autónomo contratado por él, que es quien reúne en sí, por tanto, la doble personalidad de Promotor y Contratista.

### OBRAS POR ADMINISTRACIÓN DELEGADA O INDIRECTA

*Artículo 44.* Se entiende por "Obra por Administración delegada o indirecta" la que convienen un Propietario y un Constructor para que éste, por cuenta de aquél y como delegado suyo, realice las gestiones y los trabajos que se precisen y se convengan.

Son por tanto, características peculiares de las Obras por Administración delegada o indirecta las siguientes:

- Por parte del Promotor, la obligación de abonar directamente o por mediación del Constructor todos los gastos inherentes a la realización de

# MEMORIA TÉCNICA PARA LA EJECUCIÓN SOMBREADO (TIPO VELA) EN ZONAS DE JUEGO DE PARQUE PÚBLICO (PARQUE DEL OLIVO) JUNTO A COLEGIO DE EDUCACION PRIMARIA SANSUEÑA en TALAMANCA de JARAMA (MADRID)

---

los trabajos convenidos, reservándose el Promotor la facultad de poder ordenar, bien por sí o por medio del Arquitecto-Director en su representación, el orden y la marcha de los trabajos, la elección de los materiales y aparatos que en los trabajos han de emplearse y, en suma, todos los elementos que crea preciso para regular la realización de los trabajos convenidos.

b) Por parte del Constructor, la obligación de llevar la gestión práctica de los trabajos, aportando sus conocimientos constructivos, los medios auxiliares precisos y, en suma, todo lo que, en armonía con su cometido, se requiera para la ejecución de los trabajos, percibiendo por ello del Promotor un tanto por ciento (%) prefijado sobre el importe total de los gastos efectuados y abonados por el Constructor.

## LIQUIDACIÓN DE OBRAS POR ADMINISTRACIÓN

*Artículo 45.* Para la liquidación de los trabajos que se ejecuten por administración delegada o indirecta, regirán las normas que a tales fines se establezcan en las "Condiciones particulares de índole económica" vigentes en la obra; a falta de ellas, las cuentas de administración las presentará el Constructor al Promotor, en relación valorada a la que deberá acompañarse y agrupados en el orden que se expresan los documentos siguientes todos ellos conformados por el Aparejador o Arquitecto Técnico:

a) Las facturas originales de los materiales adquiridos para los trabajos y el documento adecuado que justifique el depósito o el empleo de dichos materiales en la obra.

b) Las nóminas de los jornales abonados, ajustadas a lo establecido en la legislación vigente, especificando el número de horas trabajadas en las obra por los operarios de cada oficio y su categoría, acompañando, a dichas nóminas una relación numérica de los encargados, capataces, jefes de equipo, oficiales y ayudantes de cada oficio, peones especializados y sueltos, listeros, guardas, etc., que hayan trabajado en la obra durante el plazo de tiempo a que correspondan las nóminas que se presentan.

c) Las facturas originales de los transportes de materiales puestos en la obra o de retirada de escombros.

d) Los recibos de licencias, impuestos y demás cargas inherentes a la obra que haya pagado o en cuya gestión haya intervenido el Constructor, ya que su abono es siempre de cuenta del Propietario.

A la suma de todos los gastos inherentes a la propia obra en cuya gestión o pago haya intervenido el Constructor se le aplicará, a falta de convenio especial, el porcentaje convenido en el contrato suscrito entre Promotor y el constructor, entendiéndose que en este porcentaje están incluidos los medios auxiliares y los de seguridad preventivos de accidentes, los Gastos Generales que al Constructor originen los trabajos por administración que realiza y el Beneficio Industrial del mismo.

## ABONO AL CONSTRUCTOR DE LAS CUENTAS DE ADMINISTRACIÓN DELEGADA

*Artículo 46.* Salvo pacto distinto, los abonos al Constructor de las cuentas de Administración delegada los realizará el Promotor mensualmente según las partes de trabajos realizados aprobados por el propietario o por su delegado representante.

Independientemente, el Arquitecto redactará, con igual periodicidad, la medición de la obra realizada, valorándola con arreglo al presupuesto aprobado. Estas valoraciones no tendrán efectos para los abonos al Constructor salvo que se hubiese pactado lo contrario contractualmente.

## RESPONSABILIDAD DEL CONSTRUCTOR POR BAJO RENDIMIENTO DE LOS OBREROS

*Artículo 47.* Si de los partes periódicos de la demolición o derribo que preceptivamente debe presentar el Constructor al Arquitecto-Director, éste advirtiese que los rendimientos de la mano de obra, en todas o en algunas de las unidades de obra ejecutada, fuesen notoriamente inferiores a los rendimientos normales generalmente admitidos para unidades de obra iguales o similares, se lo notificará por escrito al Constructor, con el fin de que éste haga las gestiones precisas para aumentar la producción en la cuantía señalada por el Arquitecto-Director.

Si hecha esta notificación al Constructor, en los meses sucesivos, los rendimientos no llegasen a los normales, el Promotor queda facultado para resarcirse de la diferencia, rebajando su importe del porcentaje indicado en el artículo 44 b, que por los conceptos antes expresados correspondería abonarle al Constructor en las liquidaciones quincenales que preceptivamente deben efectuársele. En caso de no llegar ambas partes a un acuerdo en cuanto a los rendimientos de la mano de obra, se someterá el caso a arbitraje.

## RESPONSABILIDADES DEL CONSTRUCTOR

En los trabajos de "Obras por Administración delegada", el Constructor solo será responsable de los accidentes o perjuicios que pudieran sobrevenir a los obreros o a terceras personas por no haber tomado las medidas precisas que en las disposiciones legales vigentes se establecen.

## EPÍGRAFE 5.º

# DE LA VALORACIÓN Y ABONO DE LOS TRABAJOS

## FORMAS VARIAS DE ABONO DE LAS OBRAS

*Artículo 48.* Según la modalidad elegida para la contratación de las obras y salvo que en el Contrato suscrito entre Contratista y Promotor se preceptúe otra cosa, el abono de los trabajos se efectuará así:

1.º Tipo fijo o tanto alzado total. Se abonará la cifra previamente fijada como base de la adjudicación, disminuida en su caso en el importe de la baja efectuada por el adjudicatario.

2.º Tipo fijo o tanto alzado por unidad de obra, cuyo precio invariable se haya fijado de antemano, pudiendo variar solamente el número de unidades ejecutadas.

Previa medición y aplicando al total de las diversas unidades de obra ejecutadas, del precio invariable estipulado de antemano para cada una de ellas, se abonará al Contratista el importe de las comprendidas en los trabajos ejecutados y ultimados con arreglo y sujeción a los documentos que constituyen el

Proyecto, los que servirán de base para la medición y valoración de las diversas unidades.

3.º Tanto variable por unidad de obra, según las condiciones en que se realice y los materiales diversos empleados en su ejecución de acuerdo con las órdenes del Arquitecto-Director.

Se abonará al Contratista en idénticas condiciones al caso anterior.

4.º Por listas de jornales y recibos de materiales, autorizados en la forma que el Contrato suscrito entre Contratista y Promotor determina.

5.º Por horas de trabajo, ejecutado en las condiciones determinadas en el contrato.

## RELACIONES VALORADAS Y CERTIFICACIONES

*Artículo 49.* En cada una de las épocas o fechas que se fijen en el Contrato suscrito entre Contratista y Promotor, formará el Contratista una relación valorada de las obras ejecutadas durante los plazos previstos, según la medición que habrá practicado el Aparejador.

Lo demolido por el Contratista en las condiciones preestablecidas, se valorará aplicando al resultado de la medición general, cúbica, superficial, lineal, ponderada o numeral correspondiente para cada unidad de obra, los precios señalados en el presupuesto para cada una de ellas, teniendo presente además lo establecido en el presente "Pliego Particular de Condiciones Económicas" respecto a mejoras o sustituciones de material y a las obras accesorias y especiales, etc.

Al Contratista, que podrá presenciar las mediciones necesarias para extender dicha relación se le facilitarán por el Arquitecto los datos correspondientes de la relación valorada, acompañándolos de una nota de envío, al objeto de que, dentro del plazo de diez (10) días a partir de la fecha del recibo de dicha nota, pueda el Contratista examinarlos y devolverlos firmados con su conformidad o hacer, en caso contrario, las observaciones o reclamaciones que considere oportunas. Dentro de los cinco (5) días siguientes a su recibo, el Arquitecto-Director aceptará o rechazará las reclamaciones del Contratista si las hubiere, dando cuenta al mismo de su resolución, pudiendo éste, en el segundo caso, acudir ante el Propietario contra la resolución del Arquitecto-Director en la forma referida en los "Pliegos Generales de Condiciones Facultativas y Legales".

Tomando como base la relación valorada indicada en el párrafo anterior, expedirá el Arquitecto-Director la certificación de las obras demolidas.

De su importe se deducirá el tanto por ciento que para la constitución de la fianza o retención como garantía de correcta ejecución que se haya preestablecido.

Las certificaciones se remitirán al Promotor, dentro de los diez (10) días siguientes al período a que se refieren, y tendrán el carácter de documento y entregas a buena cuenta, sujetas a las rectificaciones y variaciones que se deriven de la liquidación final, no suponiendo tampoco dichas certificaciones aprobación ni recepción de las obras que comprenden.

Las relaciones valoradas contendrán solamente la obra demolida en el plazo a que la valoración se refiere. En el caso de que el Arquitecto-Director lo exigiera, las certificaciones se extenderán al origen.



**MEMORIA TÉCNICA PARA LA EJECUCIÓN SOMBREADO (TIPO VELA) EN ZONAS DE  
JUEGO DE PARQUE PÚBLICO (PARQUE DEL OLIVO) JUNTO A COLEGIO DE EDUCACION  
PRIMARIA SANSUEÑA en TALAMANCA de JARAMA (MADRID)**

---

**ABONO DE TRABAJOS PRESUPUESTADOS CON PARTIDA ALZADA**

*Artículo 50.* Salvo lo preceptuado en el Contrato suscrito entre Contratista y Promotor, el abono de los trabajos presupuestados en partida alzada, se efectuará de acuerdo con el procedimiento que corresponda entre los que a continuación se expresan:

- a) Si existen precios contratados para unidades de obras iguales, las presupuestadas mediante partida alzada, se abonarán previa medición y aplicación del precio establecido.
- b) Si existen precios contratados para unidades de obra similares, se establecerán precios contradictorios para las unidades con partida alzada, deducidos de los similares contratados.
- c) Si no existen precios contratados para unidades de obra iguales o similares, la partida alzada se abonará íntegramente al Contratista, salvo el caso de que en el Presupuesto de la obra se exprese que el importe de dicha partida debe justificarse, en cuyo caso el Arquitecto-Director indicará al Contratista y con anterioridad a su ejecución, el procedimiento que de seguirse para llevar dicha cuenta, que en realidad será de Administración, valorándose los materiales y jornales a los precios que figuren en el Presupuesto aprobado o, en su defecto, a los que con anterioridad a la ejecución convengan las dos partes, incrementándose su importe total con el porcentaje que se fije en el Pliego de Condiciones Particulares en concepto de Gastos Generales y Beneficio Industrial del Contratista.

**PAGOS**

*Artículo 51.* Los pagos se efectuarán por el Promotor en los plazos previamente establecidos, y su importe corresponderá precisamente al de las certificaciones de obra conformadas por el Arquitecto-Director, en virtud de las cuales se verifican aquéllos.

**EPÍGRAFE 6.º**

**DE LAS INDEMNIZACIONES MUTUAS**

**IMPORTE DE LA INDEMNIZACIÓN POR RETRASO NO JUSTIFICADO EN EL PLAZO DE TERMINACIÓN DE LAS OBRAS**

*Artículo 52.* La indemnización por retraso en la terminación se establecerá en un porcentaje del importe total de los trabajos contratados o cantidad fija, que deberá indicarse en el Contrato suscrito entre Contratista y Promotor, por cada día natural de retraso, contados a partir de la fecha de finalización fijada en el contrato, o en su defecto, en el calendario de obra o en los documentos del proyecto.

Las sumas resultantes se descontarán y retendrán con cargo a la fianza o a la retención.

**DEMORA DE LOS PAGOS**

*Artículo 53.* Si el Promotor no efectuase el pago de las obras ejecutadas, dentro del mes siguiente al que se hubiere comprometido, el Contratista tendrá el derecho de percibir la cantidad pactada en el Contrato suscrito con el Promotor, en concepto de intereses de demora, durante el espacio de tiempo del retraso y sobre el importe de la mencionada certificación. Si aún transcurrieran dos meses a partir del término de dicho plazo de un mes sin realizarse dicho pago, tendrá derecho el Contratista a la resolución del contrato, procediéndose a la liquidación correspondiente de las obras ejecutadas y de los materiales acopiados, siempre que éstos reúnan las condiciones preestablecidas y que su cantidad no exceda de la necesaria para la terminación de la obra contratada o adjudicada.

No obstante lo anteriormente expuesto, se rechazará toda solicitud de resolución del contrato fundada en dicha demora de pagos, cuando el Contratista no justifique que en la fecha de dicha solicitud ha invertido en obra o en materiales acopiados admisibles la parte de presupuesto correspondiente al plazo de ejecución que tenga señalado en el contrato.

# MEMORIA TÉCNICA PARA LA EJECUCIÓN SOMBREADO (TIPO VELA) EN ZONAS DE JUEGO DE PARQUE PÚBLICO (PARQUE DEL OLIVO) JUNTO A COLEGIO DE EDUCACION PRIMARIA SANSUEÑA en TALAMANCA de JARAMA (MADRID)

## EPÍGRAFE 7.º VARIOS

### EJORAS Y AUMENTOS DE OBRA. CASOS CONTRARIOS

**Artículo 54.** No se admitirán mejoras de obra, más que en el caso en que el Arquitecto-Director haya ordenado por escrito la ejecución de trabajos nuevos o que mejoren la calidad de los contratados, así como la de los materiales y aparatos previstos en el contrato. Tampoco se admitirán aumentos de obra en las unidades contratadas, salvo caso de error en las mediciones del Proyecto a menos que el Arquitecto-Director ordene, también por escrito, la ampliación de las contratadas.

En todos estos casos será condición indispensable que ambas partes contratantes, antes de su ejecución o empleo, convengan por escrito los importes totales de las unidades mejoradas, los precios de los nuevos materiales o aparatos ordenados emplear y los aumentos que todas estas mejoras o aumentos de obra supongan sobre el importe de las unidades contratadas.

Se seguirán el mismo criterio y procedimiento, cuando el Arquitecto-Director introduzca innovaciones que supongan una reducción apreciable en los importes de las unidades de obra contratadas.

### CONSERVACIÓN DE LA OBRA

**Artículo 55.** Si el Contratista, siendo su obligación, no atiende a la conservación de la obra durante el plazo de garantía, en el caso de que el edificio no haya sido ocupado por el Promotor, el Arquitecto-Director, en representación del Propietario, podrá disponer todo lo que sea preciso para que se atienda a la guardería, limpieza y todo lo que fuese menester para su buena conservación, abonándose todo ello por cuenta de la contrata.

Al abandonar el Contratista el edificio, tanto por buena terminación de las obras, como en el caso de resolución del contrato, está obligado a dejarlo desocupado y limpio en el plazo que el Arquitecto-Director fije, salvo que existan circunstancias que justifiquen que estas operaciones no se realicen.

Después de la recepción de la demolición o derribo, no deberá haber en él más herramientas, útiles, materiales, muebles, etc., que los indispensables para su guardería y limpieza y para los trabajos que fuese preciso ejecutar.

## CAPITULO III CONDICIONES TECNICAS PARTICULARES

### EPÍGRAFE 1.º

#### CONDICIONES GENERALES

##### **Artículo 1.** Descripción de la técnica a emplear.

El presente pliego recoge los trabajos de derribo y demolición, pudiendo realizarse la misma de cualquiera de los siguientes modos, según lo explicitado en la memoria del Proyecto:

- Operaciones y trabajos destinados a la supresión progresiva, total o parcial, de un edificio o de un elemento constructivo concreto, aprovechando parte de los materiales que lo integran para ser nuevamente empleados. En función del procedimiento empleado en cada caso se establecen las siguientes denominaciones:
  - Demolición elemento a elemento, planeando la misma en orden generalmente inverso al que se siguió durante la construcción.
  - Demolición por colapso, llevado a cabo, tras el pertinente estudio especial, bien por empuje de máquina, por impacto de bola de gran masa, metodos ambos no autorizados contra estructuras metálicas ni de hormigón armado, o mediante el uso de explosivos.
  - Demolición combinada, cuando se utilicen los dos procedimientos anteriores, debiendo figurar claramente especificado el plano divisorio entre uno y otro así como el orden de los mismos.

##### **Artículo 2.** Descripción de los componentes.

Los únicos componentes que aparecen en los trabajos de derribo de un edificio o parte de él son los materiales que se producen durante ese mismo derribo y que, salvo excepciones, serán trasladados íntegramente a vertedero.

## EPÍGRAFE 2.º CONDICIONES PARA LA EJECUCIÓN DE LAS UNIDADES DE OBRA

##### **Artículo 3.** Condiciones previas.

Antes del inicio de las actividades de demolición se reconocerá, mediante inspección e investigación, las características constructivas del edificio a demoler, intentando conocer:

- La antigüedad del edificio y técnicas con las que fue construido.
- Las características de la estructura inicial.
- Las variaciones que ha podido sufrir con el paso del tiempo, como reformas, apertura de nuevos huecos, etc.
- Estado actual que presentan los elementos estructurales, su estabilidad, grietas, etc.
- Estado actual de las diversas instalaciones.

Este reconocimiento se extenderá a las edificaciones colindantes, su estado de conservación y sus medianerías a fin de adoptar medidas de precaución tales como anulación de instalaciones, apuntalamiento de alguna parte de los edificios vecinos, separación de elementos unidos a edificios que no se han de demoler, etc; finalmente, a los viales y redes de servicios del entorno del edificio a demoler que puedan ser afectadas por el proceso de demolición o la desaparición del edificio.

Todo este proceso de inspección servirá para el necesario diseño de las soluciones de consolidación, apeo y protección relativas tanto al edificio o zonas del mismo a demoler como a edificios vecinos y elementos de servicio público que puedan resultar afectados.

En este sentido, deberán ser trabajos obligados a realizar y en este orden, los siguientes:

- Desinfección y desinsectación de los locales del edificio que hayan podido albergar productos tóxicos, químicos o animales susceptibles de ser portadores de parásitos; también los edificios destinados a hospitales clínicos, etc.; incluso los sótanos donde puedan albergarse roedores o las cubiertas en las que se detecten nidos de avispas u otros insectos en grandes cantidades.
- Anulación y neutralización por parte de las Compañías suministradoras de las acometidas de electricidad, gas, teléfono, etc. así como tapado del alcantarillado y vaciado de los posibles depósitos de combustible. Se podrá mantener la acometida de agua para regar los escombros con el fin de evitar la formación de polvo durante la ejecución de los trabajos de demolición. La acometida de electricidad se condenará siempre, solicitando en caso necesario una toma independiente para el servicio de obra.
- Apeo y apuntalamiento de los elementos de la construcción que pudieran ocasionar derrumbamiento en parte de la misma. Este apeo deberá realizarse siempre de abajo hacia arriba, contrariamente a como se desarrollan los trabajos de demolición, sin alterar la solidez y estabilidad de las zonas en buen estado. A medida que se realice la demolición del edificio, será necesario apuntalar las construcciones vecinas que se puedan ver amenazadas.
- Instalación de andamios, totalmente exentos de la construcción a demoler, si bien podrán arriostrarse a ésta en las partes no demolidas; se instalarán en todas las fachadas del edificio para servir de plataforma de trabajo en los trabajos de demolición manual de muros; cumplirán toda la normativa que les sea afectada tanto en su instalación como en las medidas de protección colectiva, barandillas, etc.
- Instalación de medidas de protección colectiva tanto en relación con los operarios encargados de la demolición como con terceras personas o edificios, entre las que destacamos:

# MEMORIA TÉCNICA PARA LA EJECUCIÓN SOMBREADO (TIPO VELA) EN ZONAS DE JUEGO DE PARQUE PÚBLICO (PARQUE DEL OLIVO) JUNTO A COLEGIO DE EDUCACION PRIMARIA SANSUEÑA en TALAMANCA de JARAMA (MADRID)

- Consolidación de edificios colindantes.
  - Protección de estos mismos edificios si son más bajos que el que se va a demoler, mediante la instalación de viseras de protección.
  - Protección de la vía pública o zonas colindantes y su señalización.
  - Instalación de redes o viseras de protección para viandantes y lonas cortapolvo y protectoras ante la caída de escombros.
  - Mantenimiento de elementos propios del edificio como antepechos, barandillas, escaleras, etc.
  - Protección de los accesos al edificio mediante pasadizos cubiertos.
  - Anulación de instalaciones ya comentadas en apartado anterior.
- Instalación de medios de evacuación de escombros, previamente estudiados, que reunirán las siguientes condiciones:
- Dimensiones adecuadas de canaletas o conductos verticales en función de los escombros a manejar.
  - Perfecto anclaje, en su caso, de tolvas instaladas para el almacenamiento de escombros.
  - Refuerzo de las plantas bajo la rasante si existen y se han de acumular escombros en planta baja para sacarlo luego con medios mecánicos.
  - Evitar mediante lonas al exterior y regado al interior la creación de grandes cantidades de polvo.
  - No se deben sobrecargar excesivamente los forjados intermedios con escombros. Los huecos de evacuación realizados en dichos forjados se protegerán con barandillas.
- Adopción de medidas de protección personal dotando a los operarios del preceptivo del específico material de seguridad (cinturones, cascos, botas, mascarillas, etc.).

Se comprobará que los medios auxiliares a utilizar, tanto mecánicos como manuales, reúnen las condiciones de cantidad y calidad especificadas en el plan de demolición de acuerdo con la normativa aplicable en el transcurso de la actividad.

En el caso de proceder a demolición mecánica, se habrá demolido previamente, elemento a elemento, la parte de edificio que está en contacto con medianerías, dejando aislado el tajo de la máquina. Cuando existan planos inclinados, como faldones de cubierta, que pueden deslizar y caer sobre la máquina, se demolerán previamente.

En el plan de demolición se indicarán los elementos susceptibles de ser recuperados a fin de hacerlo de forma manual antes de que se inicie la demolición por medios mecánicos. Esta condición no surtirá efecto si con ello se modificaran las constantes de estabilidad del edificio o de algún elemento estructural.

## **Artículo 4.** Ejecución de la demolición elemento a elemento.

Los elementos resistentes se demolerán en el orden inverso al seguido en su construcción.

Se descenderá planta a planta comenzando por la cubierta, aligerando las plantas de forma simétrica, salvo indicación en contra.

Se procederá a retirar la carga que grante sobre cualquier elemento antes de demoler éste. En ningún caso se permitirá acumular escombros sobre los forjados en cuantía mayor a la especificada en el estudio previo, aun cuando el estado de dichos forjados sea bueno. Tampoco se acumulará escombros ni se apoyarán elementos contra vallas, muros y soportes, propios o medianeros mientras estos deban permanecer en pie.

Se contrarrestarán o suprimirán las componentes horizontales de arcos, bóvedas, etc., y se apuntalarán los elementos de cuya resistencia y estabilidad se tengan dudas razonables; los voladizos serán objeto de especial atención y serán apuntalados antes de aligerar sus contrapesos.

Se mantendrán todo el tiempo posible los arriostramientos existentes, introduciendo, en su ausencia, los que resulten necesarios.

En estructuras hiperestáticas se controlará que la demolición de elementos resistentes origina los menores giros, flechas y transmisión de tensiones. A este respecto, no se demolerán elementos estructurales o de arriostramiento en tanto no se supriman o contrarresten eficazmente las tensiones que puedan estar incidiendo sobre ellos. Se tendrá, asimismo, presente el posible efecto pendular de elementos metálicos que se cortan o de los que súbitamente se suprimen tensiones.

En general, los elementos que puedan producir cortes como vidrios, loza sanitaria, etc. se desmontarán enteros. Partir cualquier elemento supone que los trozos resultantes han de ser manejables por un solo operario. El corte o demolición de un elemento que, por su peso o volumen no resulte manejable por una sola persona, se realizará manteniéndolo suspendido o apeado de forma que, en ningún caso, se produzcan caídas bruscas o vibraciones que puedan afectar a la seguridad y resistencia de los forjados o plataformas de trabajo.

El abatimiento de un elemento se llevará a cabo de modo que se facilite su giro sin que este afecte al desplazamiento de su punto de apoyo y, en cualquier caso, aplicándole los medios de anclaje y atirantamiento para que su descenso sea lento.

El vuelco libre sólo se permitirá con elementos despiezables, no anclados, situados en planta baja o, como máximo, desde el nivel del segundo forjado, siempre que se trate de elementos de fachadas y la dirección del vuelco sea hacia el exterior. La caída deberá producirse sobre suelo consistente y con espacio libre suficiente para evitar efectos indeseados.

No se permitirán hogueras dentro del edificio y las exteriores se protegerán del viento, estarán continuamente controladas y se apagarán completamente al término de cada jornada. En ningún caso se utilizará el fuego con propagación de llama como medio de demolición; es más, en edificios con estructura de madera o en aquellos en que exista abundancia de material combustible se dispondrá, como mínimo, de un extintor manual contra incendios.

El empleo de compresores, martillos neumáticos, eléctricos o cualquier medio auxiliar que produzca vibraciones deberá ser previamente autorizado por la Dirección Técnica.

No se utilizarán grúas para realizar esfuerzos que no sean exclusivamente verticales o para atirantar, apuntalar o arrancar elementos anclados del edificio a demoler. Cuando se utilicen para la evacuación de escombros, las cargas se protegerán de eventuales caídas y los elementos lineales se trasladarán anclados, al menos, de dos puntos. No se descenderán las cargas con el control único del freno.

Al finalizar la jornada no deben quedar elementos susceptibles de derrumbarse de forma espontánea o por la acción de agentes atmosféricos lesivos (viento, lluvia, etc.); se protegerán de ésta, mediante lonas o plásticos, las zonas del edificio que puedan verse afectadas por sus efectos.

Al comienzo de cada jornada, y antes de continuar los trabajos de demolición, se inspeccionará el estado de los apeos, atirantamientos, anclajes, etc. aplicados en jornadas anteriores tanto en el edificio que se derriba como en los que se pudieran haber efectuado en edificios del entorno; también se estudiará la evolución de las grietas más representativas y se aplicarán, en su caso, las pertinentes medidas de seguridad y protección de los tajos.

### **4.1 Demolición de cubiertas:**

Siempre se comenzará desde la cumbrera hacia los aleros, de forma simétrica por faldones, de manera que se eviten sobrecargas descompensadas que pudiesen provocar hundimientos imprevistos.

El orden y medios a emplear se ajustarán a las prescripciones establecidas en el Proyecto y a las órdenes de la Dirección Técnica:

- Demolición de elementos singulares de cubierta: La demolición de chimeneas, conductos de ventilación..., se llevará a cabo, en general, antes del levantado del material de cobertura, desmontando de arriba hacia abajo, no permitiéndose el vuelco sobre la cubierta. Cuando se vierta el escombros por la misma chimenea se procurará evitar la acumulación de escombros sobre forjado, sacando periódicamente el escombros almacenado cuando no se esté trabajando arriba. Cuando vaya a ser descendido entero se suspenderá previamente, se anulará su anclaje y, tras controlar cualquier oscilación, se bajará.
- Demolición de material de cobertura: Se levantará, en general, por zonas simétricas de faldones opuestos, empezando por la cumbrera. Las chapas de fibrocemento o similares se cargarán y bajarán de la cubierta conforme se van desmontando.
- Demolición de tablero de cubierta: Se levantará, en general, por zonas simétricas de faldones opuestos, empezando por la cumbrera. Cuando el tablero apoye sobre tabiquillos no se podrán demoler éstos en primer lugar.
- Demolición de tabiquillos de cubierta: Se levantarán, en general, por zonas simétricas de faldones opuestos, empezando por la cumbrera y después de quitar la zona de tablero que apoya en ellos. A medida que avanzan los trabajos se demolerán los tabicones y los tabiques de riostra.
- Demolición de formación de pendiente con material de relleno: Se demolerá, en general, por zonas simétricas de faldones opuestos, empezando por las limas más elevadas y equilibrando las cargas. En esta operación no se demolerá la capa de compresión de los forjados ni se debilitarán vigas o viguetas de los mismos. Se tapanán, previamente al derribo de las pendientes de cubierta, los sumideros y cazoletas de recogida de aguas pluviales.
- Demolición de listones, cabios, correas y cerchas: Se demolerá, en general, por zonas simétricas de faldones opuestos, empezando por la cumbrera. Cuando no exista otro arriostramiento entre cerchas que el que proporcionan las correas y cabios, no se quitarán éstos en tanto no se apuntalen las cerchas. No se suprimirán los elementos de arriostramiento (soleras, durmientes, etc.) mientras no se retiren los elementos

# MEMORIA TÉCNICA PARA LA EJECUCIÓN SOMBREADO (TIPO VELA) EN ZONAS DE JUEGO DE PARQUE PÚBLICO (PARQUE DEL OLIVO) JUNTO A COLEGIO DE EDUCACION PRIMARIA SANSUEÑA en TALAMANCA de JARAMA (MADRID)

estructurales que inciden sobre ellos. Si las cerchas han de ser descendidas enteras, se suspenderán previamente al descenso; la fijación de los cables de suspensión se realizará por encima del centro de gravedad de la cercha. Si, por el contrario, van a ser desmontadas por piezas, se apuntalarán siempre y se trocearán empezando, en general, por los pares. Si de ellas figurasen techos suspendidos, se quitarán previamente, con independencia del sistema de descenso que vaya a utilizarse.

#### 4.2 Demolición de muros de carga y cerramiento:

El orden y medios a emplear se ajustarán a las prescripciones establecidas en el Proyecto y a las órdenes de la Dirección Técnica:

- La demolición por medios manuales se efectuará planta a planta, es decir, sin dejar más de una altura de piso con estructura horizontal desmontada y muros al aire. Como norma práctica se puede aplicar que la altura de un muro no deberá ser nunca superior a 20 veces su espesor.
- Se aligerará simétricamente la carga que gravita sobre los cargaderos y arcos de los huecos antes de demolerlos. En los arcos se equilibrarán los posibles empujes laterales y se apearán sin cortar los tirantes existentes hasta su demolición.
- A medida que avance la demolición del muro se irán levantando los cercos, antepechos e impostas. En muros compuestos de varias capas se puede suprimir alguna de ellas (chapados, alicatados, etc.) en todo el edificio siempre que no afecte ni a la resistencia y estabilidad del mismo ni a las del propio muro. En muros de entramado de madera, como norma general, se desmontarán los durmientes antes de demoler el material de relleno.
- Cuando se trate de un muro de hormigón armado se demolerá, en general, como si se tratase de varios soportes, después de haber sido cortado en franjas verticales de ancho y alto inferiores a 1 y 4 metros respectivamente. Se permitirá abatir la pieza cuando se hayan cortado, por el lugar de abatimiento, las armaduras verticales de una de sus caras manteniendo sin cortar las de la otra a fin de que actúen de eje de giro y que se cortarán una vez abatida.
- No se dejarán muros ciegos sin arriostrar o apuntalar cuando superen una altura superior a 7 veces su espesor.
- Se podrá desmontar la totalidad de los cerramientos prefabricados cuando no se debiliten los elementos estructurales.
- La demolición de estos elementos constructivos se podrá llevar a cabo por medios mecánicos siempre que se den las circunstancias que condicionan el empleo de los mismos y que se señalan en el apartado correspondiente de las Demoliciones en general.

#### 4.3 Demolición de tabiquería interior:

El orden, forma de ejecución y los medios a emplear se ajustarán a las prescripciones establecidas en el Proyecto y a las órdenes de la Dirección Técnica. En su defecto, se tendrán en cuenta las siguientes premisas:

- La demolición de los tabiques de cada planta se llevará a cabo antes de derribar el forjado superior para evitar que, con la retirada de este, aquéllos puedan desplomarse; también para que la demolición del forjado no se vea afectada por la presencia de anclajes o apoyos indeseados sobre dichos tabiques.
- Cuando el forjado se encuentre cedido no se retirarán las tabiquerías sin haber apuntalado previamente aquél.
- El sentido del derribo de la tabiquería será de arriba hacia abajo. A medida que avance la demolición de los tabiques se irán levantando los cercos de la carpintería interior. En los tabiques que cuenten con revestimientos de tipo cerámico (chapados, alicatados, etc.) se podrá llevar a cabo la demolición de todo el elemento en conjunto.
- En las circunstancias que indique la Dirección Técnica se trocearán los paramentos mediante cortes verticales y el vuelco se efectuará por empuje, cuidando que el punto de empuje esté por encima del centro de gravedad del paño a tumbar, para evitar su caída hacia el lado contrario.
- No se dejarán tabiques sin arriostrar en zonas expuestas a la acción de fuertes vientos cuando superen una altura superior a 20 veces su espesor.

#### 4.4 Demolición de cielos rasos y falsos techos:

- Los cielos rasos y techos suspendidos se quitarán, en general, previamente a la demolición de los forjados o elementos resistentes de los que cuelgan.
- En los supuestos en que no se persiga recuperar ningún elemento de ellos y cuando así se establezca en Proyecto, se podrán demoler de forma conjunta con el forjado superior.

#### 4.5 Picado de revestimientos, alicatados y aplacados:

- Los revestimientos se demolerán en compañía y a la vez que su soporte, sea tabique o muro, a menos que se pretenda su aprovechamiento o el del soporte, en cuyo caso, respectivamente, se demolerán antes de la demolición del edificio o antes de la aplicación de nuevo revestimiento en el soporte.
- Para el picado de revestimientos y aplacados de fachadas o paramentos exteriores del cerramiento se instalarán andamios, perfectamente anclados y arriostrados al edificio; constituirán la plataforma de trabajo en dichos trabajos y cumplirá toda la normativa que le sea afecta tanto en su instalación como en las medidas de protección colectiva, barandillas, etc.
- El sentido de los trabajos es independiente; no obstante, es aconsejable que todos los operarios que participen en ellos se hallen en el mismo nivel o, en otro caso, no se hallen en el mismo plano vertical ni donde puedan ser afectados por los materiales desprendidos del soporte.

#### 4.6 Levantado de pavimentos interiores, exteriores y soleras:

El orden, forma de ejecución y los medios a emplear se ajustarán a las prescripciones establecidas en el Proyecto y a las órdenes de la Dirección Técnica. En su defecto, se tendrán en cuenta las siguientes consideraciones:

- La demolición de los revestimientos de suelos y escaleras se llevará a cabo, en general, antes de proceder al derribo, en su caso, del elemento resistente sobre el que apoyan. El tramo de escalera entre dos pisos se demolerá antes que el forjado superior donde apoya y se ejecutará desde una andamiada que cubra el hueco de la misma.
- Inicialmente se retirarán los peldaños, empezando por el peldaño más alto y desmontando ordenadamente hasta llegar al primero y, seguidamente, la bóveda de ladrillo o elemento estructural sobre el que apoyen.
- Se inspeccionará detenidamente el estado de los forjados, zancas o elementos estructurales sobre los que descansan los suelos a demoler y cuando se detecten desperfectos, pudriciones de viguetas, síntomas de cedimiento, etc., se apearán antes del comienzo de los trabajos.
- La demolición conjunta o simultánea, en casos excepcionales, de solado y forjado deberá contar con la aprobación explícita de la Dirección Técnica, en cuyo caso señalará la forma de ejecutar los trabajos.
- El empleo de compresores, martillos neumáticos, eléctricos o cualquier medio auxiliar que produzca vibraciones deberá ser previamente autorizado por la Dirección Técnica.
- Para la demolición de solera o pavimento sin compresor se introducirán punteros, clavados con la maza, en distintas zonas a fin de agrietar el elemento y romper su resistencia. Realizada esta operación, se avanzará progresivamente rompiendo con el puntero y la maza.
- El empleo de máquinas en la demolición de soleras y pavimentos de planta baja o viales queda condicionado a que trabajen siempre sobre suelo consistente y tengan la necesaria amplitud de movimiento.
- Las zonas próximas o en contacto con medianerías o fachadas se demolerán de forma manual o habrán sido objeto del correspondiente corte de modo que, cuando se actúe con elementos mecánicos, el frente de trabajo de la máquina sea siempre paralelo a ellas y nunca puedan quedar afectadas por la fuerza del arranque y rotura no controlada.

#### 4.7 Levantado de carpinterías y elementos varios:

- Los cercos se desmontarán, normalmente, cuando se vaya a demoler el elemento estructural en el que estén situados.
- Cuando se retiren carpinterías y cerrajerías en plantas inferiores a la que se está demoliendo, no se debilitará el elemento estructural en que estén situadas.
- En general, se desmontarán sin trocear los elementos que puedan producir cortes o lesiones como vidrios y aparatos sanitarios. El troceo de un elemento se realizará por piezas cuyo tamaño permita su manejo por una sola persona.

#### 4.8 Apertura de rozas, mechinales o taladros:

El orden, forma de ejecución y los medios a emplear se ajustarán a las prescripciones establecidas en el Proyecto y a las órdenes de la Dirección Técnica. En su defecto, se tendrán en cuenta las siguientes consideraciones:

# MEMORIA TÉCNICA PARA LA EJECUCIÓN SOMBREADO (TIPO VELA) EN ZONAS DE JUEGO DE PARQUE PÚBLICO (PARQUE DEL OLIVO) JUNTO A COLEGIO DE EDUCACION PRIMARIA SANSUEÑA en TALAMANCA de JARAMA (MADRID)

- Los trabajos de apertura de taladros en muros de hormigón en masa o armado con misión estructural serán llevados a cabo por operarios especializados en el manejo de los equipos perforadores. Si va a ser necesario cortar armaduras o puede quedar afectada la estabilidad del elemento, deberán realizarse los apeos que señale la Dirección Técnica; no se retirarán estos mientras no se haya llevado a cabo el posterior refuerzo del hueco.
- El empleo de compresores, martillos neumáticos, eléctricos o cualquier medio auxiliar que produzca vibraciones deberá ser previamente autorizado por la Dirección Técnica.

#### 4.9 Demolición de elementos estructurales:

El orden, forma de ejecución y los medios a emplear se ajustarán a las prescripciones establecidas en el Proyecto y a las órdenes de la Dirección Técnica. En su defecto, se tendrán en cuenta las siguientes consideraciones:

- La demolición por medios manuales se efectuará, en general, planta a planta de arriba hacia abajo de forma que se trabaje siempre en el mismo nivel, sin que haya personas situadas en la misma vertical ni en la proximidad de elementos que se vayan a derribar por vuelco.
- Se apuntalarán los elementos en voladizo antes de retirar los que les sirven de contrapeso.
- La demolición por colapso no se utilizará en edificios de estructura de acero; tampoco en aquéllos con predominio de madera o elementos fácilmente combustibles.

##### 4.9.1 Demolición de muros y pilastras de carga:

Como norma general, deberá efectuarse piso a piso, es decir, sin dejar más de una altura de planta con estructura horizontal desmontada y los muros y/o pilastras al aire. Previamente se habrán retirado otros elementos estructurales que apoyen en dichos elementos (cerchas, forjados, bóvedas, ...).

Se aligerará simétricamente la carga que gravita sobre los cargaderos y arcos de los huecos antes de demolerlos. En los arcos se equilibrarán los posibles empujes laterales y se apearán sin cortar los tirantes existentes hasta su demolición.

A medida que avance la demolición del muro se irán levantando los cercos, antepechos e impostas. En muros de entramado de madera se desmontarán los durmientes, en general, antes de demoler el material de relleno.

Cuando se trate de un muro de hormigón armado se demolerá, en general, como si se tratase de varios soportes, después de haber sido cortado en franjas verticales de ancho y alto inferiores a 1 y 4 metros respectivamente. Se permitirá abatir la pieza cuando se hayan cortado, por el lugar de abatimiento, las armaduras verticales de una de sus caras manteniendo sin cortar las de la otra a fin de que actúen de eje de giro y que se cortarán una vez abatida. El tramo demolido no quedará colgando, sino que descansará sobre firme horizontal, se cortarán sus armaduras y se troceará o descenderá por medios mecánicos.

No se dejarán muros ciegos sin arriostrar o apuntalar cuando superen una altura superior a 7 veces su espesor.

La demolición de estos elementos constructivos se podrá llevar a cabo:

- A mano: Para ello y tratándose de muros exteriores se realizará desde el andamio previamente instalado por el exterior y trabajando sobre su plataforma.
- Por tracción: Mediante maquinaria o herramienta adecuada, alejando al personal de la zona de vuelco y efectuando el tiro a una distancia no superior a vez y media la altura del muro a demoler.
- Por empuje: Rozando inferiormente el elemento y aplicando la fuerza por encima del centro de gravedad, con las precauciones que se señalan en el apartado correspondiente de las Demoliciones en general.

##### 4.9.2 Demolición de bóveda:

Se apuntalarán y contrarrestarán los empujes; seguidamente se descargará todo el relleno o carga superior.

Previo apeo de la bóveda, se comenzará su demolición por la clave continuando simétricamente hacia los apoyos en las bóvedas de cañón y en espiral para las bóvedas de rincón.

##### 4.9.3 Demolición de vigas y jácenas:

En general, se habrán demolido previamente todos los elementos de la planta superior, incluso muros, pilares y forjados.

Se suspenderá o apuntalará previamente la viga o parte de ella que vaya a levantarse y se cortarán después sus extremos.

No se dejarán nunca vigas en voladizo sin apuntalar. En vigas de hormigón armado es conveniente controlar, si es posible, la trayectoria de la dirección de las armaduras para evitar momentos o torsiones no previstas.

##### 4.9.4 Demolición de soportes:

En general, se habrán demolido previamente todos los elementos que acometan a ellos por su parte superior, tales como vigas, forjados reticulares, etc.

Se suspenderá o atrantará el soporte y, posteriormente, se cortará o desmontará inferiormente. Si es de hormigón armado, cortaremos los hierros de una de las caras tras haberlo atrantado y, por empuje o tracción, haremos caer el pilar, cortando después los hierros de la otra cara. Si es de madera o acero, por corte de la base y el mismo sistema anterior.

No se permitirá volcarlos bruscamente sobre forjados; en planta baja se cuidará que la zona de vuelco esté libre de obstáculos y de personal trabajando y, aun así, se atrantarán para controlar la dirección en que han de caer.

##### 4.9.5 Demolición de forjados:

Se demolerán, por regla general, después de haber suprimido todos los elementos situados por encima de su nivel, incluso soportes y muros.

Los elementos en voladizo se habrán apuntalado previamente, así como los tramos de forjado en el que se observen cedimientos. Los voladizos serán, en general, los primeros elementos a demoler, cortándolos a haces exteriores del elemento resistente sobre el que apoyan.

Los cortes del forjado no dejarán elementos en voladizo sin apuntalar o suspender convenientemente.

Las cargas que soporte todo apeo o apuntalamiento se transmitirán al terreno o a elementos estructurales o forjados en buen estado sin sobrepasar, en ningún momento, la sobrecarga admisible para la que se edificaron.

Cuando exista material de relleno solidario con el forjado se demolerá todo el conjunto simultáneamente.

##### 4.9.6 Forjados de viguetas:

Si el forjado es de madera, después de descubrir las viguetillas se observará el estado de sus cabezas por si estuviesen en mal estado, sobre todo en las zonas próximas a bajantes, cocinas, baños o bien cuando se hallen en contacto con chimeneas.

Se demolerá el entrevigado a ambos lados de la vigueta sin debilitarla y, cuando sea semivigueta, sin romper su capa de compresión.

Las viguetillas de forjado no se desmantelarán apalancando sobre la propia viga maestra sobre la que apoyan, sino siempre por corte en los extremos estando apeadas o suspendidas. Si las viguetas son de acero, deben cortarse las cabezas con oxicorte, con la misma precaución anterior.

Si la vigueta es continua, antes del corte se procederá a apea el vano de las crujías o tramos que quedan pendientes de ser cortados.

##### 4.9.7 Losas de hormigón:

Las losas de hormigón armadas en una dirección se cortarán, en general, en franjas paralelas a la armadura principal de modo que los trozos resultantes sean evacuables por el medio previsto al efecto. Si la evacuación se realiza mediante grúa o por otro medio mecánico, una vez suspendida la franja se cortarán sus apoyos. Si la evacuación se realizase por medios manuales, además del mayor desmoronamiento y troceado de piezas, se apeará todo elemento antes de proceder a cortar las armaduras.

En apoyos continuos, con prolongación de armaduras a otros tramos o crujías, antes del corte se procederá a apea el vano de las crujías o tramos que quedan pendientes de ser cortados.

Las losas de hormigón armadas en dos direcciones se cortarán, en general, por recuadros empezando por el centro y siguiendo en espiral, dejando para el final las franjas que unen los ábacos o capiteles entre soportes. Previamente se habrán apuntalado los centros de los recuadros contiguos. Posteriormente se cortarán las franjas que quedaron sin cortar y finalmente los ábacos.

##### 4.9.8 Demolición de cimientos:

Dependiendo del material de que estén formados, puede llevarse a cabo la demolición bien con empleo de martillos neumáticos de manejo manual,

# MEMORIA TÉCNICA PARA LA EJECUCIÓN SOMBREADO (TIPO VELA) EN ZONAS DE JUEGO DE PARQUE PÚBLICO (PARQUE DEL OLIVO) JUNTO A COLEGIO DE EDUCACION PRIMARIA SANSUEÑA en TALAMANCA de JARAMA (MADRID)

bien mediante retromartillo rompedor mecánico (o retroexcavadora cuando la mampostería -generalmente en edificios muy vetustos del medio rural- se halla escasamente trabada por los morteros que la aglomeran) o bien mediante un sistema explosivo.

Si se realiza por medio de explosión controlada se seguirán con sumo esmero todas las medidas específicas que se indican en la normativa vigente afecta. Se empleará dinamita y explosivos de seguridad, situando al personal laboral y a terceros a cubierto de la explosión.

Si la demolición se realiza con martillo neumático compresor, se irá retirando el escombros a medida que se va demoliendo el cimient.

#### 4.10 Demolición de saneamiento:

Antes de iniciar este tipo de trabajos, se desconectará el entronque de la canal o tubería al colector general y se obtendrá el orificio resultante.

Seguidamente se excavarán las tierras por medios manuales hasta descubrir el albañal, conseguido lo cual se desmontará la conducción. Cuando no se pretenda recuperar ningún elemento del mismo, y no exista impedimento físico, se puede llevar a cabo la demolición por medios mecánicos, una vez llevada a cabo la separación albañal-colector general.

Se indicará si han de ser recuperadas las tapas, rejillas o elementos análogos de arquetas y sumideros.

#### 4.11 Demolición de instalaciones:

Los equipos industriales se desmontarán, en general, siguiendo el orden inverso al que se utilizó al instalarlos, sin afectar a la estabilidad de los elementos resistentes a los que puedan estar unidos.

En los supuestos en que no se persiga recuperar ningún elemento de los que se utilizaron en la formación de conducciones y canalizaciones, y cuando así se establezca en Proyecto, podrán demolerse de forma conjunta con el elemento constructivo en el que se ubiquen.

#### Artículo 5. Ejecución de la demolición por colapso por empuje de máquina:

La altura del edificio o restos del mismo a demoler por empuje de máquina no superará los 2/3 de la altura alcanzable por esta.

La máquina trabajará siempre sobre suelo consistente y en condiciones de giro libre de 360°.

Nunca se empujarán elementos de acero o de hormigón armado que previamente no hayan sido cortados o separados de sus anclajes estructurales.

Se podrá utilizar la máquina como elemento de tracción para derribar ciertos elementos mediante el empleo de cables o tirantes de acero, extremando las medidas de precaución relativas a los espacios de vuelco, a la propia estabilidad del elemento tras las rozas llevadas a cabo en él y a la seguridad de los operarios y maquinista.

Las zonas próximas o en contacto con medianerías se demolerán elemento a elemento de modo que el frente de trabajo de la máquina sea siempre paralelo a dichas medianerías y dejando aislado de ellas todo elemento a demoler.

Los elementos verticales a derribar se atacarán empujándolos por su cuarto más elevado y siempre por encima de su centro de gravedad para evitar su caída hacia el lado contrario. Sobre estos no quedarán, en el momento del ataque, elementos o planos inclinados que puedan deslizarse y venir a caer sobre la máquina.

#### Artículo 6. Ejecución de la demolición por colapso mediante impacto de bola de gran masa:

La utilización de bola de gran masa precisará disponer del mecanismo de actuación adecuado y de espacio libre suficiente para que la efectividad y la seguridad estén garantizadas en todo momento.

Sólo se podrá utilizar cuando el edificio se encuentre aislado o tomando estrictas medidas de seguridad respecto a los colindantes, caso de haberlos, dado el gran volumen de las piezas que este tipo de demoliciones genera.

#### Artículo 7. Ejecución de la demolición por colapso por empleo de explosivos:

Este procedimiento requerirá un Proyecto de voladura previo, autorizado por la Dirección General de Minas del Ministerio de Industria.

No se utilizarán los explosivos en la demolición de edificios con estructura de acero o cuando en ellos predomine la madera o elementos fácilmente combustibles.

Tanto la empresa encargada de llevar a cabo estos trabajos como el personal a su cargo serán especialmente calificados y autorizados.

#### Artículo 8. Ejecución de demolición combinada:

Cuando parte de un edificio se vaya a demoler elemento a elemento y parte por cualquier procedimiento de colapso se establecerán claramente las zonas en que se utilizará cada modalidad.

Salvo casos puntuales muy concretos y definidos en la memoria del Proyecto de Derribo, la demolición de la zona por colapso se realizará después de haber demolido la zona que se haya señalado para demoler elemento a elemento. De esta última no quedará ningún elemento en equilibrio inestable susceptible de caer en el momento de llevar a cabo la demolición de la zona señalada por colapso.

#### Artículo 9. Empleo de andamios y apeos.

Se emplearán en el marco de la demolición de elementos específicos, en demoliciones manuales, elemento a elemento, y siempre en construcciones que no presenten síntomas de ruina inminente.

Se comprobará previamente que las secciones y estado físico de los elementos de apeo, de los tableros, de los cuerpos de andamio, etc. son los adecuados para cumplir a la perfección la misión que se les va a exigir una vez montados. Se estudiará, en cada caso, la situación, la forma, el acceso del personal, de los materiales, la resistencia del terreno si apoya en él, la resistencia del andamio y de los posibles lugares de anclajes, acodamientos, las protecciones que es necesario poner, viseras, lonas, etc. buscando siempre las causas que, juntas o por separado, puedan producir situaciones que den lugar a accidentes, para así poderlos evitar.

Cuando existan líneas eléctricas desnudas se aislarán con el dieléctrico apropiado, se desviarán, al menos, a 3 m. de la zona de influencia de los trabajos o, en otro caso, se cortará la tensión eléctrica mientras duren los trabajos.

#### 9.1 Andamios de Servicios:

Usados como elemento auxiliar para el trabajo en altura y para el paso del personal de obra:

- Andamios de borriquetas o de caballetes: Están compuestos por un tablero horizontal de tableros dispuesto sobre dos pies en forma de "V" invertida que forman una horquilla arriostrada. Sean sobre borriquetas fijas o sobre borriquetas armadas, deberán contar siempre con barandilla y rodapié.
- Andamios de parales: Compuestos de tableros apoyados en sus extremos y puntos medios, por maderas que sobresalen de una obra de fábrica, teniendo en el extremo una plataforma compuesta por tableros horizontales que se usa como plataforma de trabajo.
- Andamios de puentes volados: Formados por plataformas apoyadas, preferentemente, sobre perfiles laminados de hierro o vigas de madera. Si se utiliza madera, estará sana y no tendrá nudos o defectos que puedan alterar su resistencia, debiendo tener la escuadría correspondiente a fin de que el coeficiente de seguridad no sea nunca inferior a 1/5 de la carga de rotura.
- Andamios de palomillas: Están compuestos de plataformas apoyadas en armazones de tres piezas, en forma de triángulo rectángulo, que sirve a manera de ménsula.
- Andamios de pie con maderas escuadradas (o rollizos): Son plataformas de trabajo apoyadas en dos series de almas o elementos verticales, unidas con otras por traviesas o arriostramientos y que están empotradas o clavadas a durmientes. Deben poseer barandillas horizontales a 90 centímetros de altura y rodapié para evitar caídas.
- Andamios transportables o giratorios: Compuestos por una plataforma de tableros horizontales unida a un bastidor móvil. Deberán contar con barandilla y rodapié.
- Andamios colgados o de revocador: Formados por una plataforma colgante horizontal fija que va apoyada sobre pescantes de perfiles laminados de acero o de madera sin nudos. Deberán tener barandilla y rodapié.
- Andamios colgados móviles: Constituidos por plataformas horizontales, suspendidas por medio de cables o cuerdas, que poseen mecanismo de movimiento que les permite desplazarse verticalmente. Los cabrestantes de los andamios colgados deben poseer descenso autofrenante y el correspondiente dispositivo de parada; deben llevar una placa en la que se señale la capacidad y contarán con libretas de matriculación con sus correspondientes verificaciones. Los cables deben ser flexibles, con hilos de acero y carga de rotura entre 120-160 Kg/mm<sup>2</sup>, con un coeficiente de seguridad de 10.
- Andamios metálicos: Son los que actualmente tienen mayor aceptación y uso debido a su rapidez y simplicidad de montaje, ligereza, larga

# MEMORIA TÉCNICA PARA LA EJECUCIÓN SOMBREADO (TIPO VELA) EN ZONAS DE JUEGO DE PARQUE PÚBLICO (PARQUE DEL OLIVO) JUNTO A COLEGIO DE EDUCACION PRIMARIA SANSUEÑA en TALAMANCA de JARAMA (MADRID)

duración, adaptabilidad a cualquier tipo de obra, exactitud en el cálculo de cargas por conocer las características de los aceros empleados, posibilidad de desplazamiento siempre que se trate de pequeños andamios o castilletes y mayor seguridad; se distinguen dos tipos, a saber, los formados por módulos tipificados o bastidores y aquéllos otros compuestos por estructuras metálicas sujetas entre sí por grapas ortogonales. En su colocación se tendrán en cuenta las siguientes condiciones:

- Los elementos metálicos que formen los pies derechos o soportes estarán en un plano vertical.
- La separación entre los largueros o puentes no será superior a 2,50 metros.
- El empalme de los largueros se hará a un cuarto de su luz, donde el momento flector sea mínimo.
- En las abrazaderas que unen los elementos tubulares se controlará el esfuerzo de apriete para no sobrepasar el límite elástico de los frenos de las tuercas.
- Los arriostramientos o anclajes deberán estar formados siempre por sistemas indeformables en el plano formado por los soportes y puentes, a base de diagonales o cruces de San Andrés; se anclarán, además, a las fachadas que no vayan a ser demolidas o no de inmediato, requisito imprescindible si el andamio no está anclado en sus extremos, debiendo preverse como mínimo cuatro anclajes y uno por cada 20 m<sup>2</sup>.
- No se superará la carga máxima admisible para las ruedas cuando estas se incorporen a un andamio o castillete.
- Los tableros de altura mayor a 2 metros estarán provistos de barandillas normales con tablas y rodapiés.

## 9.2 Andamios de Carga:

Usados como elemento auxiliar para sostener partes o materiales de una obra durante su construcción en tanto no se puedan sostener por sí mismos, empleándose como armaduras provisionales para la ejecución de bóvedas, arcos, escaleras, encofrados de techos, etc. Estarán proyectados y contruidos de modo que permitan un descenso y desarme progresivos. Debido a su uso, se calcularán para aguantar esfuerzos de importancia, así como fuerzas dinámicas.

## Artículo 10. Retirada de escombros:

A la empresa que realiza los trabajos de demolición le será entregada, en su caso, documentación completa relativa a los materiales que han de ser acopiados para su posterior empleo; dichos materiales se limpiarán y trasladarán al lugar señalado al efecto en la forma que indique la Dirección Técnica.

Cuando no existan especificaciones al respecto, todo el producto resultante de la demolición se trasladará al correspondiente vertedero municipal. El medio de transporte, así como la disposición de la carga, se adecuarán a cada necesidad, adoptándose las medidas tendentes a evitar que la carga pueda esparcirse u originar emanaciones o ruidos durante su traslado.

La evacuación de escombros se puede realizar de las siguientes formas:

- Mediante transporte manual con sacos o carretilla hasta el lugar de acopio de escombros o hasta las canales o conductos dispuestos para ello.
- Con apertura de huecos en forjados, coincidentes con el ancho de un entrevigado y longitud comprendida entre 1 y 1,50 metros, distribuidos de modo estratégico a fin de facilitar la rápida evacuación. Este sistema sólo podrá emplearse, salvo indicación contraria, en edificios o restos de ellos con un máximo de 3 plantas y cuando los escombros sean de tamaño manejable por una sola persona.
- Lanzando libremente el escombros desde una altura máxima de 2 plantas sobre el terreno, siempre que se disponga de un espacio libre mínimo de 6 x 6 metros.
- Mediante grúa cuando se disponga de espacio para su instalación y zona acotada para descarga del escombros.
- Mediante canales o conductos cuyo tramo final quedará inclinado de modo que se reduzca la velocidad de salida de los escombros y de forma que su extremo inferior quede aproximadamente a 2 metros del suelo, contenedor o plataforma de camión. Su embocadura superior quedará protegida contra caídas accidentales; la sección útil de las canales no será mayor de 50 x 50 centímetros y la de los conductos de 40 centímetros de diámetro.
- Por desescombro mecanizado, en cuyo caso la máquina se acerca de frente al conjunto de escombros a evacuar y lo retira hasta el punto de amontonado de escombros o, en su caso, lo carga directamente sobre camión. No se permitirá que la máquina se aproxime a los edificios vecinos más de lo que se señale en la Documentación Técnica, sin que esta sea nunca inferior a 1 metro, y trabajando en dirección no perpendicular a las medianerías.

La carga de escombros puede llevarse a cabo:

- Por medios manuales sobre camión o contenedor; la carga se efectúa en el mismo momento de realizar la evacuación de escombros utilizando alguno o varios de los medios citados para ello; si el escombros ha sido acumulado en una zona acotada al efecto, la carga se llevará a cabo de forma manual o mecánica sobre la plataforma del camión.
- Por medios mecánicos, generalmente con empleo de pala cargadora, en cuyo caso se llenará la pala en el lugar de acopio de escombros o atacando sobre el edificio que se está demoliendo y, tras las maniobras pertinentes, se depositará sobre la plataforma del camión. Si la evacuación de escombros se lleva a cabo mediante el empleo de grúa y tolvas o cangilones, la descarga puede hacerse directamente desde estas al contenedor o plataforma del camión.

El transporte a vertedero, como norma universal, se realizará por medios mecánicos mediante empleo de camión o dúmper. En el transporte con camión basculante o dúmper la carga se dispondrá sobre la propia plataforma del medio mecánico. En el caso de utilizarse contenedor, un camión lo recogerá cuando esté lleno y dejará otro contenedor vacío.

## Artículo 11. Mantenimiento:

En la superficie del solar resultante se mantendrá el desagüe necesario para impedir la acumulación de agua pluvial que pueda, en su caso, afectar a los locales o fundamentos de los edificios colindantes.

Supuesta la existencia de estos y en tanto se lleva a cabo la consolidación definitiva de sus elementos dañados, se conservarán los apuntalamientos y apeos realizados a tal fin, así como las vallas y cerramientos. Cualquier anomalía que se detecte se pondrá en conocimiento de la Dirección Técnica, la cual evaluará la importancia de la misma y propondrá las reparaciones que deban efectuarse.

## Artículo 12. Medición:

Los criterios a seguir para la medición y valoración de estas actividades serán los que aparecen en los enunciados de las partidas correspondientes, en los que quedan definidas tanto la unidad geométrica del elemento a demoler, las características del mismo, el/los medios mecánicos que se han de utilizar, las inclusiones o exclusiones y el criterio para medir, aspectos todos ellos que influyen en el cálculo del precio descompuesto.

Si en alguna de las unidades de demolición no está incluida la correspondiente evacuación de escombros, su medición y valoración se realizará por metro cúbico (m<sup>3</sup>) contabilizado sobre el medio de transporte a vertedero.

## Artículo 13. Precauciones a adoptar.

Las precauciones a adoptar durante la construcción de la obra serán las previstas por la Ordenanza de Seguridad e Higiene en el trabajo aprobada por O.M. de 9 de marzo de 1971 y R.D. 1627/97 de 24 de octubre.

Dada la cuantía de elementos susceptibles de ser demolidos, la diversidad de enclaves para elementos similares, la variedad de ataques que puede sufrir una edificación a lo largo de su vida útil, las diferencias sobre los efectos que dichos daños pueden ocasionar en estructuras de diversa índole, los medios y procedimiento seguidos en los trabajos de demolición, etc., etc., los riesgos a que quedan sometidos los operarios que llevan a cabo los trabajos son muy variados (golpes, cortes, descargas eléctricas, caídas, atrapamientos por máquinas o escombros, aspiración de polvo, ...)

Igualmente, muchas de las circunstancias señaladas inciden también sobre el estado y condiciones de edificaciones lindantes o próximas por lo que, en numerosas ocasiones, quedan afectados en mayor o menor medida tras la demolición efectuada.

Cuando los operarios trabajen a una altura igual o superior a los 3 metros deberán utilizar cinturones de seguridad, anclados a puntos fijos; se instalarán andamios cuando no existan apoyos que ofrezcan garantía de estabilidad.

Siempre que se efectúe un hueco a nivel de planta, generalmente destinado a evacuación de escombros, será protegido mediante barandillas de 90 centímetros de altura y 175 kg/ml. que no se retirará hasta el momento de la demolición del forjado que corresponda. En ese sentido, no se retirarán

# MEMORIA TÉCNICA PARA LA EJECUCIÓN SOMBREADO (TIPO VELA) EN ZONAS DE JUEGO DE PARQUE PÚBLICO (PARQUE DEL OLIVO) JUNTO A COLEGIO DE EDUCACION PRIMARIA SANSUEÑA en TALAMANCA de JARAMA (MADRID)

hasta el momento de la demolición del trozo de muro correspondiente los antepechos o barandillas de que disponga la edificación o, en caso imprescindible, serán sustituidos por otros de las mismas características que el anterior.

No se depositará escombros sobre los andamios ni sobre las plataformas de seguridad; cuando se vierta escombros a través de huecos efectuados en los forjados se evitará que la carga supere los 100 kg/m<sup>2</sup>. Incluso aunque el estado de los mismos sea excelente. El espacio donde se realicen las caídas de escombros estará siempre acotado y vigilado evitándose, en todo momento, la permanencia o tránsito de operarios por dichas zonas, así como bajo cargas suspendidas.

Los operarios que han de llevar a cabo la demolición se situarán en el mismo nivel de la planta que se suprime. Se evitará que diversas cuadrillas puedan trabajar en niveles distintos de la misma vertical o en las proximidades de elementos que se han de abatir o volcar.

Cuando la construcción a demoler se ubique en el casco urbano todo el recinto de la obra que linde con vías públicas o lugares privados donde pueda existir riesgo para personas o bienes deberá ser vallado con un cercado de 2 metros de altura, realizado con material consistente y separado de la fachada al menos 1,50 metros (salvo definición en contra de las Ordenanzas Municipales). Esta valla deberá llevar, en caso de obstaculizar el paso de vehículos, su correspondiente iluminación en todas sus esquinas y cada 10 metros en su longitud. Se preverán dos accesos a la obra totalmente independientes, uno para vehículos y otro para personas; el resto de huecos de planta baja deben ser condenados para evitar su acceso a través de ellos. Dichos accesos, realizados con material consistente, constituirán un perfecto cierre del recinto al finalizar la jornada de trabajo.

En las fachadas que den sobre la vía pública se dispondrán protecciones como redes o lonas, así como una plataforma de madera de una anchura no inferior a 1,50 metros, capaz de soportar una carga de 600 kg/m<sup>2</sup>. Esta plataforma protegerá de la caída de escombros o herramientas y podrá colocarse aprovechando la parte inferior de la andamiada de fachada, o bien instalándola, volada respecto a la línea de fachada, en el nivel de la primera planta.

La distancia de la máquina al elemento a demoler por empuje será igual o mayor que la altura del mismo. En la demolición de fábricas por empuje la cabina del conductor irá debidamente protegida contra la proyección o caída de materiales.

Las zonas de caída de materiales estarán señalizadas y vigiladas.

En la demolición por tracción se tomarán las medidas necesarias para evitar el posible latigazo derivado de la rotura del cable de arrastre, colocándose un segundo cable de reserva. Nunca se utilizarán grúas para efectuar el arrastre por el gran riesgo que presentan de volcar.

Salvo casos puntuales muy concretos y definidos, la demolición de la zona por colapso se realizará después de haber demolido la zona que se haya señalado para demoler elemento a elemento. De esta última no quedará ningún elemento inestable que pueda caer en el momento de llevar a cabo la demolición mecánica de las zonas aún en pie.

Alcanzado el nivel inferior del edificio suprimido, se efectuará una inspección general de las edificaciones lindantes para observar su estado y las lesiones que hayan podido surgir. Las vallas, arquetas, apeos e instalaciones auxiliares quedarán en perfecto estado de servicio.

En la evacuación de escombros se adoptarán las siguientes medidas de seguridad:

- Se evitará mediante lonas al exterior y regado al interior la formación de grandes masas de polvo y su esparcimiento a la vía pública.
- Se acotará y vigilará el espacio donde cae el escombros y, sobre todo, el desprendimiento de partes de dicho escombros.
- No se acumulará escombros sobre los forjados en cuantía de carga superior a 150 Kg/m<sup>2</sup>., aunque estos se hallen en buen estado.
- No se depositarán escombros sobre los andamios. Si se instalan tolvas de almacenamiento, asegurar bien su instalación para evitar desplomes laterales y posibles derrumbes.
- Asegurar las plantas por debajo de la rasante, si las hubiese, si se piensa almacenar escombros en planta baja; apeos suficientemente si ha de ser sacado con máquina.
- Siempre que se utilicen grúas u otros medios de elevación, se cuidará que los cables no realicen nunca esfuerzos inclinados. Los materiales a elevar se mantendrán ligeramente suspendidos para comprobar que el peso del elemento no es superior a la potencia de la máquina y para evitar caídas o desprendimientos bruscos.
- El conductor del camión no permanecerá dentro de la cabina cuando la pala cargadora deposite el escombros, operación que siempre se llevará por la parte posterior del camión o por un lateral.

Todo andamio, antes de usarse, deberá someterse a una prueba de carga, repitiéndose siempre esta prueba ante cualquier cambio o duda en la seguridad que ofrece.

Se vigilará que los andamios de puentes volados no se contrapesan con elementos de carga sueltos, sino que se apuntalan convenientemente mediante virotillos clavados y acunados a techos.

Si en los andamios colgados móviles se usan vigas en voladizo, serán a base de perfiles de acero y convenientemente calculadas o con un coeficiente de seguridad no inferior a 6; la prolongación hacia el interior del edificio no será inferior del doble del saliente libre. No se deben anclar o contrapesar nunca con elementos móviles o pesas, sino a base de estribos, apuntalamientos, perforaciones en los forjados u otros sistemas parecidos de suficiente seguridad.

Si no se pueden aplicar barandillas de protección, será necesario que los operarios usen cinturones de seguridad sujetos a elementos del andamio.

Es imprescindible la nivelación y correcto aplome del andamio o castillete, el perfecto bloqueo de las ruedas de este por los dos lados con cuñas y el anclaje del castillete a la construcción evitando que este se desplace cuando haya sobre él personas o sobrecargas.

Atención permanente merecen las escaleras de comunicación en andamios debido a la inseguridad e inestabilidad que suelen ofrecer. Si esta es de madera, los largueros serán de una sola pieza y los peldaños estarán ensamblados (no clavados). La longitud de las escaleras han de permitir sobrepasar en un metro el apoyo superior, teniendo su base anclada o con apoyos antideslizantes y debiendo tener siempre un ángulo de inclinación de 70°. El ascenso y descenso se hará siempre de frente a ella y con cargas inferiores a 25 Kg.

EPÍGRAFE 3.º

## CONTROL DE LA DEMOLICION

**Artículo 14.** Control:

Mientras duren los trabajos de demolición se seguirá un exhaustivo control, específico para cada una de las actividades a desarrollar. Con la frecuencia que se señale para cada elemento constructivo a demoler, la Dirección Facultativa anotará en el índice de control y vigilancia preparado al efecto el cumplimiento o incumplimiento de todas y cada una de las medidas y especificaciones señaladas en el presente Pliego en los aspectos relativos a:

- Ejecución de medidas previas a la demolición.
- Medidas de protección colectiva.
- Medidas de protección personal.
- Organización y forma de ejecutar los trabajos
- Otros medios de seguridad a vigilar

Cuando se detecte alguna anomalía o incumplimiento de tales prescripciones, la Dirección Facultativa dejará constancia expresa de las mismas y trazará, a continuación, las pautas de corrección necesarias.

Se llevará a cabo un control por cada una de las plataformas o andamiadas instaladas y, al menos, cada vez que el andamio cambia de lugar o posición; Por cada medio de evacuación instalado, con la periodicidad que se señale en el plan de demolición; A modo general, un control por cada 200 m<sup>2</sup>. de planta y, al menos, uno por planta. Se prestará especial atención sobre los siguientes puntos críticos:

- Protección de la vía pública en tramos de fachada.
- Acumulación de escombros sobre forjados.
- Apoyo de cerchas, bóvedas, forjados, ...
- Arriostamiento de cerchas durante el derribo.
- Deformaciones y oscilaciones durante la suspensión de elementos.
- Apeo de correas y cerchas antes de cortarlas.
- Empujes laterales en arcos; alirantado de arcos.
- Muros multicapa y chapados que pueden ocultar defectos de los mismos.



**MEMORIA TÉCNICA PARA LA EJECUCIÓN SOMBREADO (TIPO VELA) EN ZONAS DE  
JUEGO DE PARQUE PÚBLICO (PARQUE DEL OLIVO) JUNTO A COLEGIO DE EDUCACION  
PRIMARIA SANSUEÑA en TALAMANCA de JARAMA (MADRID)**

---

- Protección de huecos o paños enteros que den al vacío.
- Se retirará la carpintería recuperable a medida que se separa de los muros o tabiques donde se halla recibida.
- Resistencia de la zonas destinadas a soportar el impacto de paños de tabiquería, caso de llevarse a cabo demoliciones por vuelco.
- Debilitamiento del soporte del que se retira el revestimiento.
- Debilitamiento de forjados por quedar afectada su capa de compresión tras retirar los pavimentos.
- Anclaje de cables en la demolición por tracción y sin efectuar tirones bruscos.
- Flechas, giros y desplazamientos en estructuras hiperestáticas.
- Sistemas de corte y suspensión.
- Empleo, en su caso, de dinamita y explosivos de seguridad. Se controlará la distancia mínima a inmuebles habitados que no será inferior a 500 metros.
- Protección de huecos de forjado o paños de muro demolidos que den al vacío.
- Piezas metálicas deformadas, cuyo desmontaje o seccionamiento puede provocar accidentes.
- Caída brusca de escombros procedentes del corte sobre los andamios y plataformas de trabajo.
- Debilitamiento del elemento sobre el que se realiza la roza o hueco.
- Pausas prolongadas en la demolición.

**EPÍGRAFE 4.º  
OTRAS CONDICIONES**

**Artículo 15.**

El presente Pliego General y particular, que consta de 17 páginas, es suscrito en prueba de conformidad por la Propiedad y el Contratista en cuadruplicado ejemplar, uno para cada una de las partes, el tercero para el Arquitecto-Director y el cuarto para el expediente del Proyecto depositado en el Colegio de Arquitectos, el cual se conviene que hará fe de su contenido en caso de dudas o discrepancias.

LA PROPIEDAD  
Fdo.:

EL ARQUITECTO TÉCNICO  
Fdo.:

LA CONTRATA  
Fdo.:

Talamanca de Jarama, junio de 2024

Daniel Barriuso de la Peña  
Arquitecto técnico

13561 COAAT Madrid

#### 4.- PLAN DE CONTROL DE CALIDAD

El control de calidad de las obras incluye:

- A. El control de recepción de productos**
- B. El control de la ejecución**
- C. El control de la obra terminada**

Para ello:

**El director de la ejecución** de la obra recopilará la documentación del control realizado, verificando que es conforme con lo establecido en el proyecto, sus anejos y modificaciones.

**El constructor** recabará de los suministradores de productos y facilitará al director de obra y al director de la ejecución de la obra la documentación de los productos anteriormente señalada, así como sus instrucciones de uso y mantenimiento, y las garantías correspondientes cuando proceda; y

La documentación de calidad preparada por **el constructor** sobre cada una de las unidades de obra podrá servir, si así lo autorizara el director de la ejecución de la obra, como parte del control de calidad de la obra.

Una vez finalizada la obra, la documentación del seguimiento del control será depositada por el **director de la ejecución de la obra** en el Colegio Profesional correspondiente o, en su caso, en la Administración Pública competente, que asegure su tutela y se comprometa a emitir certificaciones de su contenido a quienes acrediten un interés legítimo.

#### A. CONTROL DE RECEPCIÓN DE LOS PRODUCTOS

El control de recepción tiene por objeto comprobar las características técnicas mínimas exigidas que deben reunir los productos, equipos y sistemas que se incorporen de forma permanente en el edificio proyectado, así como sus condiciones de suministro, las garantías de calidad y el control de recepción.

Durante la construcción de las obras el director de la ejecución de la obra realizará los siguientes controles:

##### 1. Control de la documentación de los suministros

Los suministradores entregarán al constructor, quien los facilitará al director de la ejecución de la obra, los documentos de identificación del producto exigidos por la normativa de obligado cumplimiento y, en su caso, por el proyecto o por la dirección facultativa. Esta documentación comprenderá, al menos, los siguientes documentos:

- Los documentos de origen, hoja de suministro y etiquetado.
- El certificado de garantía del fabricante, firmado por persona física.
- Los documentos de conformidad o autorizaciones administrativas exigidas reglamentariamente, incluida la documentación correspondiente al marcado CE de los productos de construcción, cuando sea pertinente, de acuerdo con las disposiciones que sean transposición de las Directivas Europeas que afecten a los productos suministrados.
- En el caso de hormigones estructurales el control de documentación se realizará de acuerdo con el apartado. 79.3.1. de la EHE, facilitándose los documentos indicados antes, durante y después del suministro.

##### 2. Control mediante distintivos de calidad o evaluaciones técnicas de idoneidad

El suministrador proporcionará la documentación precisa sobre:

- Los distintivos de calidad que ostenten los productos, equipos o sistemas suministrados, que aseguren las características técnicas de los mismos exigidas en el proyecto y documentará, en su caso, el reconocimiento oficial del distintivo de acuerdo con lo establecido en el artículo 5.2.3 del capítulo 2 del CTE.
- Las evaluaciones técnicas de idoneidad para el uso previsto de productos, equipos y sistemas innovadores, de acuerdo con lo establecido en el artículo 5.2.5 del capítulo 2 del CTE, y la constancia del mantenimiento de sus características técnicas.
- El procedimiento para hormigones estructurales es el indicado en el apartado 79.3.2. de la EHE.

El director de la ejecución de la obra verificará que esta documentación es suficiente para la aceptación de los productos, equipos y sistemas amparados por ella.

### 3. Control mediante ensayos

Para verificar el cumplimiento de las exigencias básicas del CTE puede ser necesario, en determinados casos, realizar ensayos y pruebas sobre algunos productos, según lo establecido en la reglamentación vigente, o bien según lo especificado en el proyecto u ordenados por la dirección facultativa.

La realización de este control se efectuará de acuerdo con los criterios establecidos en el proyecto o indicados por la dirección facultativa sobre el muestreo del producto, los ensayos a realizar, los criterios de aceptación y rechazo y las acciones a adoptar.

#### Criterio general de no-aceptación del producto:

El incumplimiento de alguna de las especificaciones de un producto, salvo demostración de que no suponga riesgo apreciable, tanto de las resistencias mecánicas como de la durabilidad, será condición suficiente para la no-aceptación del producto y en su caso de la partida.

**El resto de controles se realizarán según las exigencias de la normativa vigente de aplicación de la que se incorpora un listado por materiales y elementos constructivos.**

## CONTROL EN LA FASE DE RECEPCIÓN DE MATERIALES Y ELEMENTOS CONSTRUCTIVOS

### 1. CEMENTOS

#### Instrucción para la recepción de cementos (RC-08)

Aprobada por el Real Decreto 956/2008, de 6 de junio, por el que se aprueba la instrucción para la recepción de cementos.

- Artículos 6. Control de Recepción
- Artículo 7. Almacenamiento
- Anejo 4. Condiciones de suministro relacionadas con la recepción
- Anejo 5. Recepción mediante la realización de ensayos
- Anejo 6. Ensayos aplicables en la recepción de los cementos
- Anejo 7. Garantías asociadas al marcado CE y a la certificación de conformidad con los requisitos reglamentarios.

#### Cementos comunes

Obligatoriedad del marcado CE para este material (UNE-EN 197-1), aprobada por Resolución de 1 de Febrero de 2005 (BOE 19/02/2005).

#### Cementos especiales

Obligatoriedad del marcado CE para los cementos especiales con muy bajo calor de hidratación (UNE-EN 14216) y cementos de alto horno de baja resistencia inicial (UNE-EN 197-4), aprobadas por Resolución de 1 de Febrero de 2005 (BOE 19/02/2005).

#### Cementos de albañilería

Obligatoriedad del marcado CE para los cementos de albañilería (UNE-EN 413-1, aprobada por Resolución de 1 de Febrero de 2005 (BOE 19/02/2005).

### 2. HORMIGÓN ARMADO Y PRETENSADO

#### Instrucción de Hormigón Estructural (EHE)

Aprobada por Real Decreto 1429/2008 de 21 de agosto. (BOE 22/08/08)

- Capítulo XVI. Control de la conformidad de los productos

### 3. ESTRUCTURAS METÁLICAS

#### Código Técnico de la Edificación, Documento Básico DB SE-A- Seguridad Estructural-Acero

Aprobado por Real Decreto 314/2006, de 17 de marzo. (BOE 28/3/2006). Epígrafe 12. Control de calidad

- Epígrafe 12.3 Control de calidad de los materiales
- Epígrafe 12.4 Control de calidad de la fabricación

### 4. ESTRUCTURAS DE MADERA NO SE APLICA

#### Código Técnico de la Edificación, Documento Básico DB SE-M- Seguridad Estructural-Madera

Aprobado por Real Decreto 314/2006, de 17 de marzo. (BOE 28/3/2006).

Epígrafe 13. Control

- Epígrafe 13.1 Suministro y recepción de los productos

### 5. ESTRUCTURAS DE FÁBRICA

#### Código Técnico de la Edificación, Documento Básico DB SE-F- Seguridad Estructural-Fábrica

Aprobado por Real Decreto 314/2006, de 17 de marzo. (BOE 28/3/2006).

Epígrafe 8. Control de la ejecución

- Epígrafe 8.1 Recepción de materiales

### 6. RED DE SANEAMIENTO

#### Código Técnico de la Edificación, Documento Básico DB HE Ahorro de Energía

Aprobado por Real Decreto 314/2006, de 17 de marzo. (BOE 28/3/2006)

Epígrafe 6. Productos de construcción

# MEMORIA TÉCNICA PARA LA EJECUCIÓN SOMBREADO (TIPO VELA) EN ZONAS DE JUEGO DE PARQUE PÚBLICO (PARQUE DEL OLIVO) JUNTO A COLEGIO DE EDUCACION PRIMARIA SANSUEÑA en TALAMANCA de JARAMA (MADRID)

---

## **Geotextiles y productos relacionados. Requisitos para uso en sistemas de drenaje**

Obligatoriedad del marcado CE para estos productos (UNE-EN 13252), aprobada por Orden de 29 de noviembre de 2001 (BOE 07/12/2001).

## **Plantas elevadoras de aguas residuales para edificios e instalaciones. (Kits y válvulas de retención para instalaciones que contienen materias fecales y no fecales.**

Obligatoriedad del marcado CE para estos productos (UNE-EN 12050), aprobada por Orden de 29 de noviembre de 2001 (BOE 07/12/2001).

## **Tuberías de fibrocemento para drenaje y saneamiento. Pasos de hombre y cámaras de inspección**

Obligatoriedad del marcado CE para estos productos (UNE-EN 588-2), aprobada por Resolución de 3 de octubre de 2003 (BOE 31/10/2002).

## **Juntas elastoméricas de tuberías empleadas en canalizaciones de agua y drenaje (de caucho vulcanizado, de elastómeros termoplásticos, de materiales celulares de caucho vulcanizado y de poliuretano vulcanizado).**

Obligatoriedad del marcado CE para estos productos (UNE-EN 681-1, 2, 3 y 4) aprobada por Resolución de 16 de enero de 2003 (BOE 06/02/2003).

## **Canales de drenaje para zonas de circulación para vehículos y peatones**

Obligatoriedad del marcado CE para estos productos (UNE-EN 1433), aprobada por Resolución de 12 de junio de 2003 (BOE 11/07/2003).

## **Pates para pozos de registro enterrados**

Obligatoriedad del marcado CE para estos productos (UNE-EN 13101), aprobada por Resolución de 10 de octubre de 2003 (BOE 31/10/2003).

## **Válvulas de admisión de aire para sistemas de drenaje**

Obligatoriedad del marcado CE para estos productos (UNE-EN 12380), aprobada por Resolución de 10 de octubre de 2003. (BOE 31/10/2003)

## **Tubos y piezas complementarias de hormigón en masa, hormigón armado y hormigón con fibra de acero**

Obligatoriedad del marcado CE para estos productos (UNE-EN 1916), aprobada por Resolución de 14 de abril de 2003 (BOE 28/04/2003).

## **Pozos de registro y cámaras de inspección de hormigón en masa, hormigón armado y hormigón con fibras de acero.**

Obligatoriedad del marcado CE para estos productos (UNE-EN 1917), aprobada por Resolución de 14 de abril de 2003 (BOE 28/04/2003).

## **Pequeñas instalaciones de depuración de aguas residuales para poblaciones de hasta 50 habitantes equivalentes. Fosas sépticas.**

Obligatoriedad del marcado CE para estos productos (UNE-EN 12566-1), aprobada por Resolución de 1 de febrero de 2005 (BOE 19/02/2005).

## **Escaleras fijas para pozos de registro.**

Obligatoriedad del marcado CE para estos productos (UNE-EN 14396), aprobada por Resolución de 1 de febrero de 2005 (BOE 19/02/2005).

## **7. CIMENTACIÓN Y ESTRUCTURAS**

### **Sistemas y Kits de encofrado perdido no portante de bloques huecos, paneles de materiales aislantes o a veces de hormigón**

Obligatoriedad del marcado CE para estos productos (Guía DITE N° 009), aprobada por Resolución de 26 de noviembre de 2002 (BOE 19/12/2002).

## **Geotextiles y productos relacionados. Requisitos para uso en movimientos de tierras, cimentaciones y estructuras de construcción**

Obligatoriedad del marcado CE para estos productos (UNE-EN 13251), aprobada por Orden de 29 de noviembre de 2001 (BOE 07/12/2001).

## **Anclajes metálicos para hormigón**

Obligatoriedad del marcado CE para estos productos, aprobadas por Resolución de 26 de noviembre de 2002 (BOE 19/12/2002) y Resolución de 1 de febrero de 2005 (BOE 19/02/2005).

- Anclajes metálicos para hormigón. Guía DITE N° 001-1 ,2, 3 y 4.
- Anclajes metálicos para hormigón. Anclajes químicos. Guía DITE N° 001-5.

## **Apoyos estructurales**

Obligatoriedad del marcado CE para estos productos, aprobada por Resolución de 1 de febrero de 2005 (BOE 19/02/2005).

- Apoyos de PTFE cilíndricos y esféricos. UNE-EN 1337-7.
- Apoyos de rodillo. UNE-EN 1337- 4.
- Apoyos oscilantes. UNE-EN 1337-6.

## **Aditivos para hormigones y pastas**

Obligatoriedad del marcado CE para los productos relacionados, aprobada por Resolución de 6 de mayo de 2002 y Resolución de 9 de noviembre de 2005 (BOE 30/05/2002 y 01/12/2005).

- Aditivos para hormigones y pastas. UNE-EN 934-2
- Aditivos para hormigones y pastas. Aditivos para pastas para cables de pretensado. UNE-EN 934-4

## **Ligantes de soleras continuas de magnesita. Magnesita cáustica y de cloruro de magnesio**

Obligatoriedad del marcado CE para estos productos (UNE-EN 14016-1), aprobada por Resolución de 1 de febrero de 2005 (BOE 19/02/2005).

## **Áridos para hormigones, morteros y lechadas**

Obligatoriedad del marcado CE para los productos relacionados, aprobada por Resolución de 14 de enero de 2004 (BOE 11/02/2004).

- Áridos para hormigón. UNE-EN 12620.
- Áridos ligeros para hormigones, morteros y lechadas. UNE-EN 13055-1.
- Áridos para morteros. UNE-EN 13139.

## **Vigas y pilares compuestos a base de madera**

Obligatoriedad del marcado CE para estos productos, de acuerdo con la Guía DITE n° 013; aprobada por Resolución de 26 de noviembre de 2002 (BOE 19/12/2002).

## **Kits de postensado compuesto a base de madera**

Obligatoriedad del marcado CE para estos productos (UNE EN 523), aprobada por Resolución de 26 de noviembre de 2002 (BOE 19/12/2002).

## **Vainas de fleje de acero para tendones de pretensado**

Obligatoriedad del marcado CE para estos productos, de acuerdo con la Guía DITE n° 011; aprobada por Resolución de 26 de noviembre de 2002 (BOE 19/12/2002).

## **8. ALBAÑILERÍA**

### **Cales para la construcción**

Obligatoriedad del marcado CE para estos productos (UNE-EN 459-1), aprobada por Resolución de 3 de octubre de 2003 (BOE 31/10/2002).

### **Paneles de yeso**

Obligatoriedad del marcado CE para los productos relacionados, aprobada por Resolución de 6 de mayo de 2002 (BOE 30/05/2002) y Resolución de 9 de Noviembre de 2005 (BOE 017/12/2005).

- Paneles de yeso. UNE-EN 12859.
- Adhesivos a base de yeso para paneles de yeso. UNE-EN 12860.

### **Chimeneas**

Obligatoriedad del marcado CE para estos productos (UNE-EN 13502), aprobada por Resolución de 14 de abril de 2003 (BOE 28/04/2003), Resolución de 28 de junio de 2004 (BOE 16/07/2004) y Resolución de 1 de febrero de 2005 (BOE 19/02/2005).

- Terminales de los conductos de humos arcillosos / cerámicos. UNE-EN 13502.
- Conductos de humos de arcilla cocida. UNE -EN 1457.
- Componentes. Elementos de pared exterior de hormigón. UNE- EN 12446
- Componentes. Paredes interiores de hormigón. UNE- EN 1857
- Componentes. Conductos de humo de bloques de hormigón. UNE-EN 1858
- Requisitos para chimeneas metálicas. UNE-EN 1856-1

### **Kits de tabiquería interior (sin capacidad portante)**

Obligatoriedad del marcado CE para estos productos, de acuerdo con la Guía DITE n° 003; aprobada por Resolución de 26 de noviembre de 2002 (BOE 19/12/2002).

### **Especificaciones de elementos auxiliares para fábricas de albañilería**

Obligatoriedad del marcado CE para estos productos aprobada por Resolución de 28 de junio de 2004 (BOE 16/07/2004).

- Tirantes, flejes de tensión, abrazaderas y escuadras. UNE-EN 845-1.
- Dinteles. UNE-EN 845-2.
- Refuerzo de junta horizontal de malla de acero. UNE- EN 845-3.

### **Especificaciones para morteros de albañilería**

Obligatoriedad del marcado CE para estos productos aprobada por Resolución de 28 de junio de 2004 (BOE 16/07/2004).

- Morteros para revoco y enlucido. UNE-EN 998-1.
- Morteros para albañilería. UNE-EN 998-2.

# MEMORIA TÉCNICA PARA LA EJECUCIÓN SOMBREADO (TIPO VELA) EN ZONAS DE JUEGO DE PARQUE PÚBLICO (PARQUE DEL OLIVO) JUNTO A COLEGIO DE EDUCACION PRIMARIA SANSUEÑA en TALAMANCA de JARAMA (MADRID)

---

## 9. AISLAMIENTOS TÉRMICOS

### **Código Técnico de la Edificación, Documento Básico DB HE Ahorro de Energía**

Aprobado por Real Decreto 314/2006, de 17 de marzo. (BOE 28/3/2006)

- 4 Productos de construcción
- Apéndice C Normas de referencia. Normas de producto.

### **Productos aislantes térmicos para aplicaciones en la edificación**

Obligatoriedad del marcado CE para los productos relacionados, aprobada por Resolución de 12 de junio de 2003 (BOE 11/07/2003) y modificación por Resolución de 1 de febrero de 2005 (BOE 19/02/2005).

- Productos manufacturados de lana mineral (MW). UNE-EN 13162
- Productos manufacturados de poliestireno expandido (EPS). UNE-EN 13163
- Productos manufacturados de poliestireno extruido (XPS). UNE-EN 13164
- Productos manufacturados de espuma rígida de poliuretano (PUR). UNE-EN 13165
- Productos manufacturados de espuma fenólica (PF). UNE-EN 13166
- Productos manufacturados de vidrio celular (CG). UNE-EN 13167
- Productos manufacturados de lana de madera (WW). UNE-EN 13168
- Productos manufacturados de perlita expandida (EPB). UNE-EN 13169
- Productos manufacturados de corcho expandido (ICB). UNE-EN 13170
- Productos manufacturados de fibra de madera (WF). UNE-EN 13171

### **Sistemas y kits compuestos para el aislamiento térmico exterior con revoco**

Obligatoriedad del marcado CE para estos productos, de acuerdo con la Guía DITE nº 004; aprobada por Resolución de 26 de noviembre de 2002 (BOE 19/12/2002).

### **Anclajes de plástico para fijación de sistemas y kits compuestos para el aislamiento térmico exterior con revoco**

Obligatoriedad del marcado CE para estos productos, de acuerdo con la Guía DITE nº 01; aprobada por Resolución de 26 de noviembre de 2002 (BOE 19/12/2002).

## 10. AISLAMIENTO ACÚSTICO

### **Norma Básica de la Edificación (NBE CA-88) «Condiciones acústicas de los edificios» (cumplimiento alternativo al DB HR hasta 23/10/08)**

Aprobada por Orden Ministerial de 29 de septiembre de 1988. (BOE 08/10/1988)

- Artículo 21. Control de la recepción de materiales
- Anexo 4. Condiciones de los materiales
- 4.1. Características básicas exigibles a los materiales
- 4.2. Características básicas exigibles a los materiales específicamente acondicionantes acústicos
- 4.3. Características básicas exigibles a las soluciones constructivas
- 4.4. Presentación, medidas y tolerancias
- 4.5. Garantía de las características
- 4.6. Control, recepción y ensayos de los materiales
- 4.7. Laboratorios de ensayo

### **Código Técnico de la Edificación, Documento Básico DB HR. Protección frente al ruido. (obligado cumplimiento a partir 24/10/08)**

Aprobado por Real Decreto 1371/2007, de 19 de octubre. (BOE 23/10/07)

- 4.1. Características exigibles a los productos
- 4.3. Control de recepción en obra de productos

## 11. IMPERMEABILIZACIONES

### **Código Técnico de la Edificación, Documento Básico DB HS1-Salubridad. Protección frente a la humedad.**

Aprobado por Real Decreto 314/2006, de 17 de marzo. (BOE 28/3/2006)

- Epígrafe 4. Productos de construcción

### **Sistemas de impermeabilización de cubiertas aplicados en forma líquida**

Obligatoriedad del marcado CE para estos productos, de acuerdo con la Guía DITE nº 005; aprobada por Resolución de 26 de noviembre de 2002 (BOE 19/12/2002).

### **Sistemas de impermeabilización de cubiertas con membranas flexibles fijadas mecánicamente**

Obligatoriedad del marcado CE para estos productos, de acuerdo con la Guía DITE nº 006; aprobada por Resolución de 26 de noviembre de 2002 (BOE 19/12/2002).

## 12. REVESTIMIENTOS

### **Materiales de piedra natural para uso como pavimento**

Obligatoriedad del marcado CE para los productos relacionados, aprobada por Resolución de 3 de octubre de 2003 (BOE 31/10/2002).

- Baldosas. UNE-EN 1341
- Adoquines. UNE-EN 1342
- Bordillos. UNE-EN 1343

### **Adoquines de arcilla cocida**

Obligatoriedad del marcado CE para estos productos (UNE-EN 1344) aprobada por Resolución de 14 de abril de 2003 (BOE 28/04/2003).

### **Adhesivos para baldosas cerámicas**

Obligatoriedad del marcado CE para estos productos (UNE-EN 12004) aprobada por Resolución de 16 de enero (BOE 06/02/2003).

### **Adoquines de hormigón**

Obligatoriedad del marcado CE para estos productos (UNE-EN 1338) aprobada por Resolución de 14 de enero de 2004 (BOE 11/02/2004).

### **Baldosas prefabricadas de hormigón**

Obligatoriedad del marcado CE para estos productos (UNE-EN 1339) aprobada por Resolución de 14 de enero de 2004 (BOE 11/02/2004).

### **Materiales para soleras continuas y soleras. Pastas autonivelantes**

Obligatoriedad del marcado CE para estos productos (UNE-EN 13813) aprobada por Resolución de 14 de abril de 2003 (BOE 28/04/2003)

### **Techos suspendidos**

Obligatoriedad del marcado CE para estos productos (UNE-EN 13964) aprobada por Resolución de 1 de febrero de 2004 (BOE 19/02/2004).

### **Baldosas cerámicas**

Obligatoriedad del marcado CE para estos productos (UNE-EN 14411) aprobada por Resolución de 1 de febrero de 2004 (BOE 19/02/2004).

## 13. CARPINTERÍA, CERRAJERÍA Y VIDRIERÍA

### **Dispositivos para salidas de emergencia**

Obligatoriedad del marcado CE para los productos relacionados, aprobada por Resolución de 6 de mayo de 2002 (BOE 30/05/2002).

- Dispositivos de emergencia accionados por una manilla o un pulsador para salidas de socorro. UNE-EN 179
- Dispositivos antipánico para salidas de emergencias activados por una barra horizontal. UNE-EN 1125

### **Herrajes para la edificación**

Obligatoriedad del marcado CE para los productos relacionados, aprobada por Resolución de 14 de abril de 2003 (BOE 28/04/2003), Resolución de 3 de octubre de 2003 (BOE 31/10/2002) y ampliado en Resolución de 1 de febrero de 2005 (BOE 19/02/2005).

- Dispositivos de cierre controlado de puertas. UNE-EN 1154.
- Dispositivos de retención electromagnética para puertas batientes. UNE-EN 1155.
- Dispositivos de coordinación de puertas. UNE-EN 1158.
- Bisagras de un solo eje. UNE-EN 1935.
- Cerraduras y pestillos. UNE -EN 12209.

### **Tableros derivados de la madera para su utilización en la construcción**

Obligatoriedad del marcado CE para estos productos (UNE-EN 13986) aprobada por Resolución de 14 de abril de 2003 (BOE 28/04/2003).

### **Sistemas de acristalamiento sellante estructural**

Obligatoriedad del marcado CE para los productos relacionados, aprobada por Resolución de 26 de noviembre de 2002 (BOE 19/12/2002).

- Vidrio. Guía DITE nº 002-1
- Aluminio. Guía DITE nº 002-2
- Perfiles con rotura de puente térmico. Guía DITE nº 002-3

### **Puertas industriales, comerciales, de garaje y portones**

Obligatoriedad del marcado CE para estos productos (UNE-EN 13241-1) aprobada por Resolución de 28 de junio de 2004 (BOE 16/07/2004).

### **Toldos**

Obligatoriedad del marcado CE para estos productos (UNE-EN 13561) aprobada por Resolución de 1 de febrero de 2005 (BOE 19/02/2005).

### **Fachadas ligeras**

Obligatoriedad del marcado CE para estos productos (UNE-EN 13830) aprobada por Resolución de 1 de febrero de 2005 (BOE 19/02/2005).

# MEMORIA TÉCNICA PARA LA EJECUCIÓN SOMBREADO (TIPO VELA) EN ZONAS DE JUEGO DE PARQUE PÚBLICO (PARQUE DEL OLIVO) JUNTO A COLEGIO DE EDUCACION PRIMARIA SANSUEÑA en TALAMANCA de JARAMA (MADRID)

---

## 14. PREFABRICADOS

### Productos prefabricados de hormigón. Elementos para vallas

Obligatoriedad del marcado CE para estos productos aprobada por Resolución de 6 de mayo de 2002 (BOE 30/05/2002) y ampliadas por Resolución de 1 de febrero de 2005 (BOE 19/02/2005)

- Elementos para vallas. UNE-EN 12839.
- Mástiles y postes. UNE-EN 12843.

### Componentes prefabricados de hormigón armado de áridos ligeros de estructura abierta

Obligatoriedad del marcado CE para estos productos (UNE-EN 1520), aprobada por Resolución de 28 de junio de 2004 (BOE 16/07/2004).

### Kits de construcción de edificios prefabricados de estructura de madera

Obligatoriedad del marcado CE para estos productos, de acuerdo con la Guía DITE nº 007; aprobada por Resolución de 26 de noviembre de 2002 (BOE 19/12/2002).

### Escaleras prefabricadas (kits)

Obligatoriedad del marcado CE para estos productos, de acuerdo con la Guía DITE nº 008; aprobada por Resolución de 26 de noviembre de 2002 (BOE 19/12/2002).

### Kits de construcción de edificios prefabricados de estructura de troncos

Obligatoriedad del marcado CE para estos productos, de acuerdo con la Guía DITE nº 012; aprobada por Resolución de 26 de noviembre de 2002 (BOE 19/12/2002).

### Bordillos prefabricados de hormigón

Obligatoriedad del marcado CE para estos productos (UNE-EN 1340), aprobada por Resolución de 28 de junio de 2004 (BOE 16/07/2004)

## 15. INSTALACIONES

### ■ INSTALACIONES DE FONTANERÍA Y APARATOS SANITARIOS

#### Código Técnico de la Edificación, Documento Básico DB HS 4 Suministro de agua

Aprobado por Real Decreto 314/2006, de 17 de marzo. (BOE 28/3/2006)

- Epígrafe 5. Productos de construcción

#### Juntas elastoméricas de tuberías empleadas en canalizaciones de agua y drenaje (de caucho vulcanizado, de elastómeros termoplásticos, de materiales celulares de caucho vulcanizado y de poliuretano vulcanizado)

Obligatoriedad del marcado CE para estos productos (UNE-EN 681-1, 2, 3 y 4), aprobada por Resolución de 16 de enero de 2003 (BOE 06/02/2003).

#### Dispositivos anti-inundación en edificios

Obligatoriedad del marcado CE para estos productos (UNE-EN 13564), aprobada por Resolución de 14 de abril de 2003 (BOE 28/04/2003).

#### Fregaderos de cocina

Obligatoriedad del marcado CE para estos productos (UNE-EN 13310), aprobada por Resolución de 9 de noviembre de 2005 (BOE 01/12/2005).

#### Inodoros y conjuntos de inodoros con sifón incorporado

Obligatoriedad del marcado CE para estos productos (UNE-EN 997), aprobada por Resolución de 1 de febrero de 2005 (BOE 19/02/2005).

### ■ INSTALACIONES ELÉCTRICAS

#### Columnas y báculos de alumbrado

Obligatoriedad del marcado CE para estos productos aprobada por Resolución de 10 de octubre de 2003 (BOE 31/10/2003) y ampliada por resolución de 1 de 28 de junio de 2004 (BOE 16/07/2004)

- Acero. UNE-EN 40- 5.
- Aluminio. UNE-EN 40-6
- Mezcla de polímeros compuestos reforzados con fibra. UNE-EN 40-7

### ■ INSTALACIONES DE GAS NO SE APLICA

#### Juntas elastoméricas empleadas en tubos y accesorios para transporte de gases y fluidos hidrocarbonados

Obligatoriedad del marcado CE para estos productos (UNE-EN 682) aprobada por Resolución de 3 de octubre de 2002 (BOE 31/10/2002)

#### Sistemas de detección de fuga

Obligatoriedad del marcado CE para estos productos (UNE-EN 682) aprobada por Resolución de 28 de junio de 2004 (BOE 16/07/2004)

### ■ INSTALACIONES DE CALEFACCIÓN, CLIMATIZACIÓN Y VENTILACIÓN

#### Sistemas de control de humos y calor

Obligatoriedad del marcado CE para estos productos aprobada por Resolución de 28 de junio de 2004 (BOE 16/07/2004)

- Aireadores naturales de extracción de humos y calor. UNE-EN12101-2.
- Aireadores extractores de humos y calor. UNE-ENE-12101-3.

#### Paneles radiantes montados en el techo alimentados con agua a una temperatura inferior a 120°C

Obligatoriedad del marcado CE para estos productos (UNE-EN 14037-1) aprobada por Resolución de 28 de junio de 2004 (BOE 16/07/2004).

#### Radiadores y convectores

Obligatoriedad del marcado CE para estos productos (UNE-EN 442-1) aprobada por Resolución de 1 de febrero de 2005 (BOE 19/02/2005)

### ■ INSTALACIONES DE PROTECCIÓN CONTRA INCENDIOS

#### Instalaciones fijas de extinción de incendios. Sistemas equipados con mangueras.

Obligatoriedad del marcado CE para los productos relacionados, aprobada por Resolución de 3 de octubre de 2002 (BOE 31/10/2002).

- Bocas de incendio equipadas con mangueras semirrígidas. UNE-EN 671-1
- Bocas de incendio equipadas con mangueras planas. UNE-EN 671-2

#### Sistemas fijos de extinción de incendios. Componentes para sistemas de extinción mediante agentes gaseosos

Obligatoriedad del marcado CE para los productos relacionados, aprobada por Resolución de 3 de octubre de 2002 (BOE 31/10/2002), ampliada por Resolución de 28 de Junio de 2004 (BOE16/07/2004) y modificada por Resolución de 9 de Noviembre de 2005(BOE 01/12/2005).

- Válvulas direccionales de alta y baja presión y sus actuadores para sistemas de CO2. UNE-EN 12094-5.
- Dispositivos no eléctricos de aborto para sistemas de CO2. UNE-EN 12094-6
- Difusores para sistemas de CO2. UNE-EN 12094-7
- Válvulas de retención y válvulas antirretorno. UNE-EN 12094-13
- Requisitos y métodos de ensayo para los dispositivos manuales de disparo y paro. UNE-EN-12094-3.
- Requisitos y métodos de ensayo para detectores especiales de incendios. UNEEN-12094-9.
- Requisitos y métodos de ensayo para dispositivos de pesaje. UNE-EN-12094- 11.
- Requisitos y métodos de ensayo para dispositivos neumáticos de alarma. UNEEN- 12094-12

#### Sistemas de extinción de incendios. Sistemas de extinción por polvo

Obligatoriedad del marcado CE para estos productos (UNE-EN 12416-1 y 2) aprobada por Resolución de 3 de octubre de 2002 (BOE 31/10/2002) y modificada por Resolución de 9 de Noviembre de 2005 (BOE 01/12/2005).

#### Sistemas fijos de lucha contra incendios. Sistemas de rociadores y agua pulverizada.

Obligatoriedad del marcado CE para estos productos aprobada por Resolución de 3 de octubre de 2002 (BOE 31/10/2002), ampliadas y modificadas por Resoluciones del 14 de abril de 2003(BOE 28/04/2003), 28 de junio de junio de 2004(BOE 16/07/2004) y 19 de febrero de 2005(BOE 19/02/2005).

- Rociadores automáticos. UNE-EN 12259-1
- Conjuntos de válvula de alarma de tubería mojada y cámaras de retardo. UNEEN 12259-2
- Conjuntos de válvula de alarma de tubería seca. UNE-EN 12259-3
- Alarmas hidroneumáticas. UNE-EN-12259-4
- Componentes para sistemas de rociadores y agua pulverizada. Detectores de flujo de agua. UNE-EN-12259-5

#### Sistemas de detección y alarma de incendios. NO SE APLICA

Obligatoriedad del marcado CE para estos productos aprobada por Resolución de 14 de abril de 2003 (BOE 28/04/2003), ampliada por Resolución del 10 de octubre de 2003 (BOE 31/10/2003).

- Dispositivos de alarma de incendios-dispositivos acústicos. UNE-EN 54-3.
- Equipos de suministro de alimentación. UNE-EN 54-4.
- Detectores de calor. Detectores puntuales. UNE-EN 54-5.
- Detectores de humo. Detectores puntuales que funcionan según el principio de luz difusa, luz transmitida o por ionización. UNE-EN-54-7.

# MEMORIA TÉCNICA PARA LA EJECUCIÓN SOMBREADO (TIPO VELA) EN ZONAS DE JUEGO DE PARQUE PÚBLICO (PARQUE DEL OLIVO) JUNTO A COLEGIO DE EDUCACION PRIMARIA SANSUEÑA en TALAMANCA de JARAMA (MADRID)

- Detectores de humo. Detectores lineales que utilizan un haz óptico de luz. UNE-EN-54-12.

## Reglamento de instalaciones de protección contra incendios (RIPCI-93)

Aprobado por Real Decreto 1942/1993, de 5 de noviembre. (BOE 14/12/1993)

### Fase de recepción de equipos y materiales

- Artículo 2
- Artículo 3
- Artículo 9

## COMPORTAMIENTO ANTE EL FUEGO DE ELEMENTOS CONSTRUCTIVOS Y MATERIALES DE CONSTRUCCIÓN

### Código Técnico de la Edificación, Documento Básico DB SI Seguridad en Caso de Incendio

Aprobado por Real Decreto 314/2006, de 17 de marzo. (BOE 28/3/2006)

- Justificación del comportamiento ante el fuego de elementos constructivos y los materiales (ver REAL DECRETO 312/2005, de 18 de marzo, por el que se aprueba la clasificación de los productos de construcción y de los elementos constructivos en función de sus propiedades de reacción y de resistencia frente al fuego).

**REAL DECRETO 312/2005, de 18 de marzo, por el que se aprueba la clasificación de los productos de construcción y de los elementos constructivos en función de sus propiedades de reacción y de resistencia frente al fuego.**

## INSTALACIONES TÉRMICAS NO SE APLICA

### Reglamento de instalaciones térmicas en los edificios (RITE) (Hasta el 28 de febrero de 2008)

Aprobado por Real Decreto 1751/1998, de 31 de julio (BOE 05/08/1998), y modificado por Real Decreto 1218/2002, de 22 de noviembre. (BOE 03/12/2004)

### Fase de recepción de equipos y materiales

- ITE 04 - EQUIPOS Y MATERIALES
  - ITE 04.1 GENERALIDADES
  - ITE 04.2 TUBERÍAS Y ACCESORIOS
  - ITE 04.3 VÁLVULAS
  - ITE 04.4 CONDUCTOS Y ACCESORIOS
  - ITE 04.5 CHIMENEAS Y CONDUCTOS DE HUMOS
  - ITE 04.6 MATERIALES AISLANTES TÉRMICOS
  - ITE 04.7 UNIDADES DE TRATAMIENTO Y UNIDADES TERMINALES
  - ITE 04.8 FILTROS PARA AIRE
  - ITE 04.9 CALDERAS
  - ITE 04.10 QUEMADORES

- ITE 04.11 EQUIPOS DE PRODUCCIÓN DE FRÍO
- ITE 04.12 APARATOS DE REGULACIÓN Y CONTROL
- ITE 04.13 EMISORES DE CALOR

## Reglamento de instalaciones térmicas en los edificios (RITE) (A partir del 1 de marzo de 2008)

REAL DECRETO 1027/2007, de 20 de julio, por el que se aprueba el Reglamento de Instalaciones Térmicas en los Edificios.

## INSTALACIONES DE ELECTRICIDAD

### Reglamento Electrotécnico de Baja Tensión (REBT)

Aprobado por Real Decreto 842/2002, de 2 de agosto. (BOE 18/09/2002)

- Artículo 6. Equipos y materiales
- ITC-BT-06. Materiales. Redes aéreas para distribución en baja tensión
- ITC-BT-07. Cables. Redes subterráneas para distribución en baja tensión

## INSTALACIONES DE GAS NO SE APLICA

### Reglamento de instalaciones de gas en locales destinados a usos domésticos, colectivos o comerciales (RIG)

Aprobado por Real Decreto 1853/1993, de 22 de octubre. (BOE 24/11/1993)

- Artículo 4. Normas.

## INSTALACIONES DE INFRAESTRUCTURAS DE TELECOMUNICACIÓN NO SE APLICA

**Reglamento regulador de las infraestructuras comunes de telecomunicaciones para el acceso a los servicios de telecomunicación en el interior de los edificios y de la actividad de instalación de equipos y sistemas de telecomunicaciones (RICT).**

Aprobado por Real Decreto 401/2003, de 4 de abril. (BOE 14/05/2003)

### Fase de recepción de equipos y materiales

- Artículo 10. Equipos y materiales utilizados para configurar las instalaciones

## INSTALACIÓN DE APARATOS ELEVADORES NO SE APLICA

### Disposiciones de aplicación de la Directiva del Parlamento Europeo y del Consejo 95/16/CE, sobre ascensores

Aprobadas por Real Decreto 1314/1997 de 1 de agosto. (BOE 30/09/1997)

### Fase de recepción de equipos y materiales

- Artículo 6. marcado «CE» y declaración «CE» de conformidad

## B. CONTROL DE EJECUCIÓN

Durante la construcción, el director de la ejecución de la obra controlará la ejecución de cada unidad de obra verificando su replanteo, los materiales que se utilicen, la correcta ejecución y disposición de los elementos constructivos y de las instalaciones, así como las verificaciones y demás controles a realizar para comprobar su conformidad con lo indicado en el proyecto, la legislación aplicable, las normas de buena práctica constructiva y las instrucciones de la dirección facultativa. En la recepción de la obra ejecutada pueden tenerse en cuenta las certificaciones de conformidad que ostenten los agentes que intervienen, así como las verificaciones que, en su caso, realicen las entidades de control de calidad de la edificación.

Se comprobará que se han adoptado las medidas necesarias para asegurar la compatibilidad entre los diferentes productos, elementos y sistemas constructivos.

En el control de ejecución de la obra se adoptarán los métodos y procedimientos que se contemplen en las evaluaciones técnicas de idoneidad para el uso previsto de productos, equipos y sistemas innovadores, previstas en el artículo 5.2.5.

**HORMIGONES ESTRUCTURALES:** El control de la ejecución tiene por objeto comprobar que los procesos realizados durante la construcción de la estructura, se organizan y desarrollan de forma que la Dirección Facultativa pueda asumir su conformidad respecto al proyecto y de acuerdo con la EHE.

**MEMORIA TÉCNICA PARA LA EJECUCIÓN SOMBREADO (TIPO VELA) EN ZONAS DE  
JUEGO DE PARQUE PÚBLICO (PARQUE DEL OLIVO) JUNTO A COLEGIO DE EDUCACION  
PRIMARIA SANSUEÑA en TALAMANCA de JARAMA (MADRID)**

---

Antes de iniciar la ejecución de la estructura, la Dirección Facultativa, deberá aprobar el Programa de control que contendrá la programación del control de la ejecución e identificará, entre otros aspectos, los niveles de control, los lotes de ejecución, las unidades de inspección y las frecuencias de comprobación.

Se contemplan dos niveles de control:

a) Control de ejecución a nivel normal

b) Control de ejecución a nivel intenso, que sólo será aplicable cuando el Constructor esté en posesión de un sistema de la calidad certificado conforme a la UNE-EN ISO 9001.

El Programa de control aprobado por la Dirección Facultativa contemplará una división de la obra en lotes de ejecución conformes con los siguientes criterios:

a) se corresponderán con partes sucesivas en el proceso de ejecución de la obra,

b) no se mezclarán elementos de tipología estructural distinta, que pertenezcan a columnas diferentes en la tabla siguiente

c) el tamaño del lote no será superior al indicado, en función del tipo de elementos

<b>Elementos de cimentación</b>	<ul style="list-style-type: none"><li>– Zapatas, pilotes y encepados correspondientes a 250 m<sup>2</sup> de superficie</li><li>– 50 m de pantallas</li></ul>
<b>Elementos horizontales</b>	<ul style="list-style-type: none"><li>– Vigas y Forjados correspondientes a 250 m<sup>2</sup> de planta</li></ul>
<b>Otros elementos</b>	<ul style="list-style-type: none"><li>– Vigas y pilares correspondientes a 500 m<sup>2</sup> de superficie, sin rebasar las dos plantas</li><li>– Muros de contención correspondientes a 50 ml, sin superar ocho puestas</li><li>– Pilares "in situ" correspondientes a 250 m<sup>2</sup> de forjado</li></ul>

Para cada proceso o actividad, se definirán las unidades de inspección correspondientes cuya dimensión o tamaño será conforme al indicado en la Tabla 92.5 de la EHE

Para cada proceso o actividad incluida en un lote, el Constructor desarrollará su autocontrol y la Dirección Facultativa procederá a su control externo, mediante la realización de un número de inspecciones que varía en función del nivel de control definido en el Programa de control y de acuerdo con lo indicado en la tabla 92.6. de la EHE

El resto de controles, si procede se realizará de acuerdo al siguiente articulado de la EHE:

- Control de los procesos de ejecución previos a la colocación de la armadura (art.94),
- Control del proceso de montaje de las armaduras pasivas (art.95),
- Control de las operaciones de pretensado (art.96),
- Control de los procesos de hormigonado (art. 97),
- Control de procesos posteriores al hormigonado (art.98),
- Control del montaje y uniones de elementos prefabricados (art.99),

**Los diferentes controles se realizarán según las exigencias de la normativa vigente de aplicación de la que se incorpora un listado por elementos constructivos.**

## **CONTROL EN LA FASE DE EJECUCIÓN DE ELEMENTOS CONSTRUCTIVOS**

### **1. HORMIGÓN ARMADO Y PRETENSADO**

#### **Instrucción de Hormigón Estructural (EHE)**

Aprobada por Real Decreto 1429/2008 de 21 de agosto. (BOE 22/08/08)

- Capítulo XVII. Control de la ejecución

### **2. ESTRUCTURAS METÁLICAS**

#### **Código Técnico de la Edificación, Documento Básico DB SE-A- Seguridad Estructural-Acero**

Aprobado por Real Decreto 314/2006, de 17 de marzo. (BOE 28/3/2006).

Epígrafe 12. Control de calidad

#### **Fase de ejecución de elementos constructivos**

- Epígrafe 12.5 Control de calidad del montaje



**MEMORIA TÉCNICA PARA LA EJECUCIÓN SOMBREADO (TIPO VELA) EN ZONAS DE  
JUEGO DE PARQUE PÚBLICO (PARQUE DEL OLIVO) JUNTO A COLEGIO DE EDUCACION  
PRIMARIA SANSUEÑA en TALAMANCA de JARAMA (MADRID)**

---

### **3. ESTRUCTURAS DE FÁBRICA**

#### **Código Técnico de la Edificación, Documento Básico DB SE-F- Seguridad Estructural-Fábrica**

Aprobado por Real Decreto 314/2006, de 17 de marzo. (BOE 28/3/2006).  
Epígrafe 8. Control de la ejecución

#### **Fase de ejecución de elementos constructivos**

- Epígrafe 8.2 Control de la fábrica
- Epígrafe 8.3 Morteros y hormigones de relleno
- Epígrafe 8.4 Armaduras
- Epígrafe 8.5 Protección de fábricas en ejecución

### **4. IMPERMEABILIZACIONES**

#### **Código Técnico de la Edificación, Documento Básico DB HS1- Salubridad. Protección frente a la humedad.**

Aprobado por Real Decreto 314/2006, de 17 de marzo. (BOE 28/3/2006)

#### **Fase de ejecución de elementos constructivos**

- Epígrafe 5 Construcción

### **5. AISLAMIENTO TÉRMICO**

#### **Código Técnico de la Edificación, Documento Básico DB HE Ahorro de Energía**

Aprobado por Real Decreto 314/2006, de 17 de marzo. (BOE 28/3/2006)

#### **Fase de ejecución de elementos constructivos**

- 5 Construcción
- Apéndice C Normas de referencia. Normas de ensayo.

### **6. AISLAMIENTO ACÚSTICO**

**Norma Básica de la Edificación (NBE CA-88) «Condiciones acústicas  
de los edificios» (cumplimiento alternativo al DB HR hasta 23/10/08)**  
Aprobada por Orden Ministerial de 29 de septiembre de 1988. (BOE  
08/10/1988)

#### **Fase de ejecución de elementos constructivos**

- Artículo 22. Control de la ejecución

**Código Técnico de la Edificación, Documento Básico DB HR.  
Protección frente al ruido. (obligado cumplimiento a partir 24/10/08)**  
Aprobado por Real Decreto 1371/2007, de 19 de octubre. (BOE 23/10/07)  
- 5.2. Control de la ejecución

### **7. INSTALACIONES**

#### **▪ INSTALACIONES DE PROTECCIÓN CONTRA INCENDIOS**

#### **Reglamento de instalaciones de protección contra incendios (RIPCI- 93)**

Aprobado por Real Decreto 1942/1993, de 5 de noviembre. (BOE  
14/12/1993)

#### **Fase de ejecución de las instalaciones**

- Artículo 10

#### **▪ INSTALACIONES TÉRMICAS NO SE APLICA**

#### **Reglamento de instalaciones térmicas en los edificios (RITE) (Hasta el 28 de febrero de 2008)**

Aprobado por Real Decreto 1751/1998, de 31 de julio (BOE 05/08/1998),  
y modificado por Real Decreto 1218/2002, de 22 de noviembre. (BOE  
03/12/2004)

#### **Fase de ejecución de las instalaciones**

- Artículo 7. Proyecto, ejecución y recepción de las instalaciones
- ITE 05 - MONTAJE

- ITE 05.1 GENERALIDADES
- ITE 05.2 TUBERÍAS, ACCESORIOS Y VÁLVULAS
- ITE 05.3 CONDUCTOS Y ACCESORIOS

#### **Reglamento de instalaciones térmicas en los edificios (RITE) (A partir del 1 de marzo de 2008)**

- REAL DECRETO 1027/2007, de 20 de julio, por el que se aprueba  
el Reglamento de Instalaciones Térmicas en los Edificios.

#### **▪ INSTALACIONES DE GAS NO SE APLICA**

#### **Reglamento de instalaciones de gas en locales destinados a usos domésticos, colectivos o comerciales (RIG)**

Aprobado por Real Decreto 1853/1993, de 22 de octubre. (BOE  
24/11/1993)

#### **Fase de ejecución de las instalaciones**

- Artículo 4. Normas.

#### **▪ INSTALACIONES DE FONTANERÍA**

#### **Código Técnico de la Edificación, Documento Básico DB HS 4 Suministro de agua**

Aprobado por Real Decreto 314/2006, de 17 de marzo. (BOE 28/3/2006)

#### **Fase de recepción de las instalaciones**

- Epígrafe 6. Construcción

#### **▪ RED DE SANEAMIENTO**

#### **Código Técnico de la Edificación, Documento Básico DB HE Ahorro de Energía**

Aprobado por Real Decreto 314/2006, de 17 de marzo. (BOE 28/3/2006)

#### **Fase de recepción de materiales de construcción** Epígrafe 5. Construcción

#### **▪ INSTALACIONES DE INFRAESTRUCTURAS DE TELECOMUNICACIÓN NO SE APLICA**

**Reglamento regulador de las infraestructuras comunes de  
telecomunicaciones para el acceso a los servicios de  
telecomunicación en el interior de los edificios y de la actividad de  
instalación de equipos y sistemas de telecomunicaciones (RICT).**  
Aprobado por Real Decreto 401/2003, de 4 de abril. (BOE 14/05/2003)

#### **Fase de ejecución de las instalaciones**

- Artículo 9. Ejecución del proyecto técnico

**Desarrollo del Reglamento regulador de las infraestructuras  
comunes de telecomunicaciones para el acceso a los servicios de  
telecomunicación en el interior de los edificios y la actividad de  
instalación de equipos y sistemas de telecomunicaciones**

Aprobado por Orden CTE/1296/2003, de 14 de mayo. (BOE 27/05/2003)

#### **Fase de ejecución de las instalaciones**

- Artículo 3. Ejecución del proyecto técnico

#### **▪ INSTALACIÓN DE APARATOS ELEVADORES NO SE APLICA**

#### **Disposiciones de aplicación de la Directiva del Parlamento Europeo y del Consejo 95/16/CE, sobre ascensores**

Aprobadas por Real Decreto 1314/1997 de 1 de agosto. (BOE  
30/09/1997)

#### **Fase de ejecución de las instalaciones**

- Artículo 6. marcado «CE» y declaración «CE» de conformidad

## C. CONTROL DE LA OBRA TERMINADA

Con el fin de comprobar las prestaciones finales del edificio en la obra terminada deben realizarse las verificaciones y pruebas de servicio establecidas en el proyecto o por la dirección facultativa y las previstas en el CTE y resto de la legislación aplicable que se enumera a continuación:

## ELEMENTOS CONSTRUCTIVOS

### 1. HORMIGÓN ARMADO Y PRETENSADO

#### Instrucción de Hormigón Estructural (EHE)

Aprobada por Real Decreto 1429/2008 de 21 de agosto. (BOE 22/08/08)

- Artículo 100. Control del elemento construido
- Artículo 101. Controles de la estructura mediante ensayos de información complementaria
- Artículo 102 Control de aspectos medioambientales

### 2. AISLAMIENTO ACÚSTICO

#### Código Técnico de la Edificación, Documento Básico DB HR. Protección frente al ruido. (obligado cumplimiento a partir 24/10/08)

Aprobado por Real Decreto 1371/2007, de 19 de octubre. (BOE 23/10/07)

- 5.3. Control de la obra terminada

### 3. IMPERMEABILIZACIONES

#### Código Técnico de la Edificación, Documento Básico DB HS1-Salubridad. Protección frente a la humedad.

Aprobado por Real Decreto 314/2006, de 17 de marzo. (BOE 28/3/2006)

- Epígrafe 5.3 Control de la obra terminada

### 4. INSTALACIONES

#### ■ INSTALACIONES DE PROTECCIÓN CONTRA INCENDIOS

#### Reglamento de instalaciones de protección contra incendios (RIPCI-93)

Aprobado por Real Decreto 1942/1993, de 5 de noviembre. (BOE 14/12/1993)

- Artículo 18

#### ■ INSTALACIONES TÉRMICAS NO SE APLICA

#### Reglamento de instalaciones térmicas en los edificios (RITE) (Hasta el 28 de febrero de 2008)

Aprobado por Real Decreto 1751/1998, de 31 de julio (BOE 05/08/1998), y modificado por Real Decreto 1218/2002, de 22 de noviembre. (BOE 03/12/2004)

- Artículo 7. Proyecto, ejecución y recepción de las instalaciones
- ITE 06 - PRUEBAS, PUESTA EN MARCHA Y RECEPCIÓN
  - ITE 06.1 GENERALIDADES
  - ITE 06.2 LIMPIEZA INTERIOR DE REDES DE DISTRIBUCIÓN
  - ITE 06.3 COMPROBACIÓN DE LA EJECUCIÓN
  - ITE 06.4 PRUEBAS
  - ITE 06.5 PUESTA EN MARCHA Y RECEPCIÓN
  - APÉNDICE 06.1 Modelo del certificado de la instalación

#### Reglamento de instalaciones térmicas en los edificios (RITE) (A partir del 1 de marzo de 2008)

- REAL DECRETO 1027/2007, de 20 de julio, por el que se aprueba el Reglamento de Instalaciones Térmicas en los Edificios.

#### ■ INSTALACIONES DE ELECTRICIDAD

#### Reglamento Electrotécnico de Baja Tensión (REBT)

Aprobado por Real Decreto 842/2002, de 2 de agosto. (BOE 18/09/2002)

#### Fase de recepción de las instalaciones

- Artículo 18. Ejecución y puesta en servicio de las instalaciones
- ITC-BT-04. Documentación y puesta en servicio de las instalaciones
- ITC-BT-05. Verificaciones e inspecciones
- Procedimiento para la tramitación, puesta en servicio e inspección de las instalaciones eléctricas no industriales conectadas a una alimentación en baja tensión en la Comunidad de Madrid, aprobado por (Orden 9344/2003, de 1 de octubre. (BOCM 18/10/2003)

#### ■ INSTALACIONES DE GAS NO SE APLICA

#### Reglamento de instalaciones de gas en locales destinados a usos domésticos, colectivos o comerciales (RIG)

Aprobado por Real Decreto 1853/1993, de 22 de octubre. (BOE 24/11/1993)

- Artículo 12. Pruebas previas a la puesta en servicio de las instalaciones.
- Artículo 13. Puesta en disposición de servicio de la instalación.
- Artículo 14. Instalación, conexión y puesta en marcha de los aparatos a gas.
- ITC MI-IRG-09. Pruebas para la entrega de la instalación receptora
- ITC MI-IRG-10. Puesta en disposición de servicio
- ITC MI-IRG-11. Instalación, conexión y puesta en marcha de aparatos a gas

#### Instrucción sobre documentación y puesta en servicio de las instalaciones receptoras de Gases Combustibles

Aprobada por Orden Ministerial de 17 de diciembre de 1985. (BOE 09/01/1986)

- 3. Puesta en servicio de las instalaciones receptoras de gas que precisen proyecto.
- 4. Puesta en servicio de las instalaciones de gas que no precisan proyecto para su ejecución.

#### ■ INSTALACIÓN DE APARATOS ELEVADORES NO SE APLICA

#### Disposiciones de aplicación de la Directiva del Parlamento Europeo y del Consejo 95/16/CE, sobre ascensores

Aprobadas por Real Decreto 1314/1997 de 1 de agosto. (BOE 30/09/1997)

- ANEXO VI. Control final

## **5. ESTUDIO DE SEGURIDAD Y SALUD**

MEMORIA TÉCNICA PARA LA EJECUCIÓN  
SOMBREADO (TIPO VELA) EN ZONAS DE  
JUEGO DE PARQUE PÚBLICO (PARQUE DEL  
OLIVO) JUNTO A COLEGIO DE EDUCACION  
PRIMARIA SANSUEÑA en TALAMANCA de  
JARAMA (MADRID)

**ENCARGO:**

EXCELENTISIMO AYUNTAMIENTO DE TALAMANCA DE  
JARAMA  
P2814500A  
Calle Fuente del Arca, 19  
28160 Talamanca de Jarama  
(Madrid)

**ARQUITECTO TÉCNICO:**

Daniel Barriuso de la Peña  
Arquitecto Técnico  
Colegiado nº 13.561 del C.O.A.A.T de  
Madrid

## ESTUDIO BÁSICO DE SEGURIDAD Y SALUD

### **INDICE**

- 1.- ANTECEDENTES Y DATOS GENERALES.
  - 1.1.- Objeto y autor del Estudio Básico de Seguridad y Salud.
  - 1.2.- Proyecto al que se refiere.
  - 1.3.- Descripción del emplazamiento y la obra.
  - 1.4.- Instalaciones provisionales y asistencia sanitaria.
  - 1.5.- Maquinaria de obra.
  - 1.6.- Medios auxiliares.
- 2.- RIESGOS LABORALES EVITABLES COMPLETAMENTE.  
Identificación de los riesgos laborales que van a ser totalmente evitados.  
Medidas técnicas que deben adoptarse para evitar tales riesgos.
- 3.- RIESGOS LABORALES NO ELIMINABLES COMPLETAMENTE.  
Relación de los riesgos laborales que van a estar presentes en la obra.  
Medidas preventivas y protecciones técnicas que deben adoptarse para su control y reducción.  
Medidas alternativas y su evaluación.
- 4.- RIESGOS LABORALES ESPECIALES.  
Trabajos que entrañan riesgos especiales.  
Medidas específicas que deben adoptarse para controlar y reducir estos riesgos.
- 5.- PREVISIONES PARA TRABAJOS FUTUROS.
  - 5.1.- Elementos previstos para la seguridad de los trabajos de mantenimiento.
  - 5.2.- Otras informaciones útiles para trabajos posteriores.
- 6.- NORMAS DE SEGURIDAD Y SALUD APLICABLES A LA OBRA

## **1.- ANTECEDENTES Y DATOS GENERALES.**

### **1.1.- OBJETO Y AUTOR DEL ESTUDIO BASICO DE SEGURIDAD Y SALUD.**

El presente Estudio Básico de Seguridad y Salud está redactado para dar cumplimiento al Real Decreto 1627/1997, de 24 de Octubre, por el que se establecen disposiciones mínimas de seguridad y salud en las obras de construcción, en el marco de la Ley 31/1995 de 8 de noviembre, de Prevención de Riesgos Laborales.

Su autor es Daniel Barriuso de la Peña, y su elaboración ha sido encargada por EXCELENTISIMO AYUNTAMIENTO DE TALAMANCA DE JARAMA C.I.F.-P2814500A ,Plaza de Andalucía nº 15 11580 San José del Valle (Cádiz)

De acuerdo con el artículo 3 del R.D. 1627/1997, si en la obra interviene más de una empresa, o una empresa y trabajadores autónomos, o más de un trabajador autónomo, el Promotor deberá designar un Coordinador en materia de Seguridad y Salud durante la ejecución de la obra. Esta designación deberá ser objeto de un contrato expreso.

De acuerdo con el artículo 7 del citado R.D., el objeto del Estudio Básico de Seguridad y Salud es servir de base para que el contratista elabora el correspondiente Plan de Seguridad y Salud el Trabajo, en el que se analizarán, estudiarán, desarrollarán y complementarán las previsiones contenidas en este documento, en función de su propio sistema de ejecución de la obra.

### **1.2.- PROYECTO AL QUE SE REFIERE**

El presente Estudio Básico de Seguridad y Salud se refiere al Proyecto cuyos datos generales son:

PROYECTO DE REFERENCIA	
Proyecto	EJECUCION DE TOLDOS DE SOMBRA TIPO VELA
Arquitecto tecnico autor del proyecto	MANUEL DE LA ROCHA JIMENEZ
Titularidad del encargo	EXCELENTISIMO AYUNTAMIENTO DE TALAMANCA DE JARAMA
Emplazamiento	c/ CORDEL DE LA SOLEDAD s/n. PARQUE DEL OLIVO
Presupuesto de Ejecución Material	99.859,04 EUROS-
Plazo de ejecución previsto	8 SEMANA
Número máximo de operarios	4
Total aproximado de jornadas	160
OBSERVACIONES:	

### **1.3.- DESCRIPCION DEL EMPLAZAMIENTO Y LA OBRA.**

En la tabla siguiente se indican las principales características y condicionantes del emplazamiento donde se realizará la obra

DATOS DEL EMPLAZAMIENTO	
Accesos a la obra	Buenos.
Topografía del terreno	Facilidad de acceso desde varios viales
Edificaciones colindantes	No existen
Suministro de energía eléctrica	Por red enterrada
Suministro de agua	No es necesaria
Sistema de saneamiento	No es necesario
Servidumbres y condicionantes	No presenta alguna.
OBSERVACIONES:	

MEMORIA TÉCNICA PARA LA EJECUCIÓN SOMBREADO (TIPO VELA) EN ZONAS DE JUEGO DE  
PARQUE PÚBLICO (PARQUE DEL OLIVO) JUNTO A COLEGIO DE EDUCACION PRIMARIA  
SANSUEÑA en TALAMANCA de JARAMA (MADRID)

En la tabla siguiente se indican las características generales de la obra a que se refiere el presente Estudio Básico de Seguridad y Salud, y se describen brevemente las fases de que consta:

DESCRIPCION DE LA OBRA Y SUS FASES	
CIMENTACION	Ejecucion de pozos de cimentación de hormigón en masa
ESTRUCTURA	Postes metalicos para la sujecion
CUBIERTA	Suministro y colocación de toldos tipo vela de sombra
Instalaciones	
.Carpinteria	
Vidrios	
OBSERVACIONES:	

#### 1.4.- INSTALACIONES PROVISIONALES Y ASISTENCIA SANITARIA.

De acuerdo con el apartado 15 del Anexo 4 del R.D.1627/97, la obra dispondrá de los servicios higiénicos que se indican en la tabla siguiente:

SERVICIOS HIGIENICOS	
	Vestuarios con asientos y taquillas individuales, provistas de llave.
	Lavabos con agua fría, agua caliente, y espejo.
	Duchas con agua fría y caliente.
	Retretes.
OBSERVACIONES:	
1.- La utilización de los servicios higiénicos será no simultánea en caso de haber operarios de distintos sexos. Se utilizan los de edificios municipales cercanos a la zona de trabajo.	

De acuerdo con el apartado A 3 del Anexo VI del R.D. 486/97, la obra dispondrá del material de primeros auxilios que se indica en la tabla siguiente, en la que se incluye además la identificación y las distancias a los centros de asistencia sanitaria mas cercanos:

PRIMEROS AUXILIOS Y ASISTENCIA SANITARIA		
NIVEL DE ASISTENCIA	NOMBRE Y UBICACION	DISTANCIA APROX. (Km)
Primeros auxilios	Botiquín portátil	En la obra
Asistencia Primaria (Urgencias)	Centro de salud Talamanca de Jarama	1 Km
Asistencia Especializada (Hospital)	Hospital INFANTA SOFÍA.	27 Km.
OBSERVACIONES:		

#### 1.5.- MAQUINARIA DE OBRA.

La maquinaria que se prevé emplear en la ejecución de la obra se indica en la relación (no exhaustiva) de tabla adjunta:

MAQUINARIA PREVISTA		
x	Radiales	Fresadora/ extendedora/barredora
x	Utiles de mano	Rulo/motoniveladora

#### 1.6.- MEDIOS AUXILIARES.

No Se utilizan medios auxiliares como tales, herramientas de mano

### 2.- RIESGOS LABORALES EVITABLES COMPLETAMENTE

**MEMORIA TÉCNICA PARA LA EJECUCIÓN SOMBREADO (TIPO VELA) EN ZONAS DE JUEGO DE  
PARQUE PÚBLICO (PARQUE DEL OLIVO) JUNTO A COLEGIO DE EDUCACION PRIMARIA  
SANSUEÑA en TALAMANCA de JARAMA (MADRID)**

La tabla siguiente contiene la relación de los riesgos laborales que pudiendo presentarse en la obra, van a ser totalmente evitados mediante la adopción de las medidas técnicas que también se incluyen:

RIESGOS EVITABLES		MEDIDAS TECNICAS ADOPTADAS	
X	Derivados de la rotura de instalaciones existentes	X	Neutralización de las instalaciones existentes
	Presencia de líneas eléctricas de alta tensión	X	Corte del fluido, puesta a tierra y cortocircuito de los cables
	aéreas o subterráneas		

### **3.- RIESGOS LABORALES NO ELIMINABLES COMPLETAMENTE.**

Este apartado contiene la identificación de los riesgos laborales que no pueden ser completamente eliminados, y las medidas preventivas y protecciones técnicas que deberán adoptarse para el control y la reducción de este tipo de riesgos. La primera tabla se refiere a aspectos generales afectan a la totalidad de la obra, y las restantes a los aspectos específicos de cada una de las fases en las que ésta puede dividirse.

FASE: suministro y colocación de equipos	
<b>RIESGOS</b>	
	Desplomes en edificios colindantes
x	Caídas de materiales transportados
	Desplome de andamios
x	Atrapamientos y aplastamientos
x	Atropellos, colisiones y vuelcos
	Contagios por lugares insalubres
x	Ruidos
x	Vibraciones
x	Ambiente pulvígeno
	Electrocuciones
<b>MEDIDAS PREVENTIVAS Y PROTECCIONES COLECTIVAS</b>	
	Observación y vigilancia de los edificios colindantes
	Apuntalamientos y apeos
	Pasos o pasarelas
	Cabinas o pórticos de seguridad en máquinas
	Redes verticales
	Barandillas de seguridad
	Arriostramiento cuidadoso de los andamios
	Riegos con agua
	Andamios de protección
	Vallado zona de actuación
	Anulación de instalaciones antiguas
<b>EQUIPOS DE PROTECCION INDIVIDUAL (EPIs)</b>	
	EMPLEO
	Botas de seguridad
	Guantes contra agresiones mecánicas
	Gafas de seguridad
	Mascarilla filtrante
	Protectores auditivos
	Cinturones y arneses de seguridad
	Mástiles y cables fiadores



MEMORIA TÉCNICA PARA LA EJECUCIÓN SOMBREADO (TIPO VELA) EN ZONAS DE JUEGO DE  
PARQUE PÚBLICO (PARQUE DEL OLIVO) JUNTO A COLEGIO DE EDUCACION PRIMARIA  
SANSUEÑA en TALAMANCA de JARAMA (MADRID)

MEDIDAS ALTERNATIVAS DE PREVENCIÓN Y PROTECCIÓN		GRADO DE EFICACIA

## **FASES**

### **EJECUCIÓN DE POZOS**

- Los fondos de excavación, así como las paredes estarán limpios, sin materiales sueltos.
- El hormigonado se realizará mediante canaletas para evitar que el hormigón se segregue y lo iremos vibrando tal y como se vaya hormigonando.

#### **RIESGOS MÁS FRECUENTES:**

- Desplome de tierras.
- Deslizamiento de la coronación de los pozos de cimentación.
- Caída de personas desde el borde de los pozos.
- Dermatitis por contacto con el hormigón.
- Lesiones por heridas punzantes en manos y pies.
- Electrocución.

#### **NORMAS BÁSICAS DE SEGURIDAD Y PROTECCIONES COLECTIVAS:**

- Antes del inicio de los trabajos, se inspeccionará la obra con el fin de detectar posibles grietas o movimientos del terreno.
- Se prohíben los trabajos cerca de postes eléctricos que no sean estables.
- Se eliminarán los árboles o arbustos, cuyas raíces queden al descubierto.
- No se podrá circular con vehículos a una distancia inferior a 2,00 metros del borde de la excavación.
- Se mantendrán los accesos de circulación interna sin montículos de tierra ni hoyos.
- Se señalizará el vaciado de la excavación con balizamientos y vallas, a una distancia mínima de 2,00 metros. Si el extremo de la excavación queda dentro del área de trabajo de la obra y durante un breve plazo de tiempo, se podrá señalizar con yeso esta mínima distancia de seguridad de 2,00 metros.
- Los trabajadores llevarán botas impermeables de seguridad, casco y guantes.
- No se acopiarán materiales ni se permitirá el paso de vehículos al borde de los pozos y zanjas de cimentación.
- Los vibradores eléctricos estarán conectados a tierra.
- Para las operaciones de hormigonado y vibrado desde posiciones sobre la cimentación se establecerán plataformas de trabajo móviles, formadas por un mínimo de tres tablones que se dispondrán perpendicularmente al eje de la zapata.

#### **PROTECCIONES PERSONALES:**

- Casco de seguridad homologado.
- Guantes de cuero y de goma.
- Botas de seguridad.
- Botas de goma o P.V.C. de seguridad.
- Gafas de seguridad.
- Mono de trabajo.
- Trajes impermeables para tiempo lluvioso.

### **POSTES METÁLICOS PARA SUJECCIÓN**

#### **RIESGOS MÁS FRECUENTES :**

- Electrocución por anulación de tomas de tierra de maquinaria eléctrica.
- Sobreesfuerzos por posturas inadecuadas.

MEMORIA TÉCNICA PARA LA EJECUCIÓN SOMBREADO (TIPO VELA) EN ZONAS DE JUEGO DE  
PARQUE PÚBLICO (PARQUE DEL OLIVO) JUNTO A COLEGIO DE EDUCACION PRIMARIA  
SANSUEÑA en TALAMANCA de JARAMA (MADRID)

- Golpes en general por objetos.
- Los derivados de trabajos sobre superficies mojadas.
- Caída del soporte, vigueta o perfil metálico.
- Riesgos propios de la soldadura estudiados más adelante.
- Quemaduras.
- Proyección de chispas de soldadura.
- Caída de personas a distinto nivel.
- Caída de personas al mismo nivel.
- Cortes al utilizar las sierras de mano.
- Pisadas sobre objetos punzantes.

#### NORMAS BÁSICAS DE SEGURIDAD Y PROTECCIONES COLECTIVAS.

- Diariamente se revisará el estado de todos los aparatos de elevación y cada tres meses se realizará una revisión total de los mismos.
- No se iniciarán las soldaduras sin la puesta a tierra provisional de las masas metálicas de la estructura y de los aparatos de soldadura.
- El soldador dispondrá de las pantallas adecuadas de protección contra las chispas, así como vestuario y calzado aislantes sin herrajes ni clavos.
- En los trabajos en altura es preceptivo el cinturón de seguridad para el que se habrán previsto puntos fijos de enganche en la estructura con la necesaria resistencia.
- Se dispondrán los medios necesarios para evitar, en lo posible, la permanencia de personas bajo cargas suspendidas y lluvia de chispas de la soldadura.
- Cuando no haya suficiente protección para realizar las soldaduras se hará uso del cinturón de seguridad para el que se habrán previsto, puntos fijos de enganche en la estructura.
- Se prohíbe la permanencia de operarios en las zonas de batido de cargas durante las operaciones de izado de sopandas, puntales y ferralla; igualmente, se procederá durante la elevación de postes
- Se advertirá del riesgo de caída a distinto nivel al personal que deba caminar sobre el entablado.
- Se recomienda evitar pisar por los tableros excesivamente alabeados, que deberán deshecharse de inmediato antes de su puesta.
- Se recomienda caminar apoyando los pies en dos tableros a la vez, es decir, sobre las juntas. .
- Se esmerará el orden y la limpieza durante la ejecución de los trabajos.
- Los clavos o puntas existentes en la madera usada, se extraerán.
- Los clavos sueltos o arrancados se eliminarán mediante un barrido y apilado en lugar conocido para su posterior retirada.
- Una vez concluido un determinado tajo, se limpiará eliminando todo el material sobrante, que se apilará, en un lugar conocido para su posterior retirada.

#### PROTECCIONES PERSONALES :

- Casco de seguridad homologado.
- Botas de seguridad.
- Cinturones de seguridad clase C.
- Guantes de cuero.
- Gafas de seguridad antiproyecciones.
- Mono de trabajo.
- Botas de goma o P.V.C. de seguridad.

#### **TOLDOS TIPO VELA**

#### RIESGOS MÁS FRECUENTES :

- Caída de personas a distinto nivel.
- Caída de personas al mismo nivel.
- Sobre esfuerzos
- Pisadas sobre objetos punzantes.

MEMORIA TÉCNICA PARA LA EJECUCIÓN SOMBREADO (TIPO VELA) EN ZONAS DE JUEGO DE  
PARQUE PÚBLICO (PARQUE DEL OLIVO) JUNTO A COLEGIO DE EDUCACION PRIMARIA  
SANSUEÑA en TALAMANCA de JARAMA (MADRID)

**NORMAS BÁSICAS DE SEGURIDAD Y PROTECCIONES COLECTIVAS.**

- Diariamente se revisará el estado de todos los aparatos de elevación y cada tres meses se realizará una revisión total de los mismos.
- En los trabajos en altura es preceptivo el cinturón de seguridad para el que se habrán previsto puntos fijos de enganche en la estructura con la necesaria resistencia.
- Se prohíbe la permanencia de operarios en las zonas de batido de cargas durante las operaciones de izado
- Se recomienda caminar apoyando los pies en dos tableros a la vez, es decir, sobre las juntas. .
- Se esmerará el orden y la limpieza durante la ejecución de los trabajos.
- Una vez concluido un determinado tajo, se limpiará eliminando todo el material sobrante, que se apilará, en un lugar conocido para su posterior retirada.

**PROTECCIONES PERSONALES :**

- Casco de seguridad homologado.
- Botas de seguridad.
- Cinturones de seguridad clase C.
- Guantes de cuero.
- Gafas de seguridad antiproyecciones.
- Mono de trabajo.
- Botas de goma o P.V.C. de seguridad.

**MAQUINARIA**

**CARRETILLAS ELEVADORAS**

Se denominan carretillas automotoras de manutención o elevadoras, todas las máquinas que se desplazan por el suelo, de tracción motorizada, destinadas fundamentalmente a transportar, empujar, tirar o levantar cargas. Para cumplir esta función es necesaria una adecuación entre el aparejo de trabajo de la carretilla (implemento) y el tipo de carga.

La carretilla elevadora es un aparato autónomo apto para llevar cargas en voladizo. Se asienta sobre dos ejes: motriz, el delantero y directriz y el trasero. Pueden ser eléctricas o con motor de combustión interna.

**Riesgos:**

- Caída de cargas transportadas.
- Caída del conductor al subir o bajar de la máquina o estando ésta en marcha.
- Caída o basculamiento de la carretilla.
- Vuelco de la carretilla, circulando o en apilado o desapilado.
- Colisiones o choque con estructuras fijas, circulando, con obstáculos en el suelo o con otros vehículos.
- Ruidos
- Proyecciones.
- Sobreesfuerzos.
- Vibraciones.

**Normas de Seguridad:**

- El operario manipulador de la carretilla elevadora deberá de conocer antes de su utilización las instrucciones de seguridad.
- Dispondrán de:
- Pórtico de seguridad: Elemento resistente que debe proteger al conductor frente a la caída de carga, y al vuelco de la carretilla.
- Dispondrá de sistema de sujeción (cinturón de seguridad) del operador de la máquina al asiento.
- Placa porta - horquillas: Es un elemento rígido situado en la parte anterior del mástil que se desplaza junto con la plataforma de carga. Amplía la superficie de apoyo de las cargas impidiendo que la misma pueda caer sobre el conductor.
- Asiento amortiguador ergonómico: Asiento dotado de sistema de amortiguación para absorber vibraciones. Asimismo debe estar diseñado ergonómicamente de forma que sujete los riñones del conductor y lo haga lateralmente frente a giros bruscos del vehículo.

MEMORIA TÉCNICA PARA LA EJECUCIÓN SOMBREADO (TIPO VELA) EN ZONAS DE JUEGO DE  
PARQUE PÚBLICO (PARQUE DEL OLIVO) JUNTO A COLEGIO DE EDUCACION PRIMARIA  
SANSUEÑA en TALAMANCA de JARAMA (MADRID)

- Protector tubo de escape: Dispositivo aislante que envuelve el tubo de escape e impide el contacto con él de materiales o personas evitando posibles quemaduras o incendios.
  - Silenciador con apagachispas y purificador de gases: Son sistemas que detiene y apagan chispas de la combustión y además absorben los gases nocivos para posibilitar los trabajos en lugares cerrados.
  - Paro de seguridad de emergencia: Paro automáticamente del motor en caso de emergencia o situación anómala.
  - Placas indicadoras: Todas las carretillas deberán llevar placa de identificación con datos del fabricante, placa de identificación de equipos amovibles (datos del fabricante y además capacidad nominal de carga, presiones hidráulicas de servicio en caso de equipo accionado hidráulicamente y una nota que ponga "Advertencia", respete la capacidad del conjunto carretilla-equipos) y placa indicando la presión de hinchado de neumáticos.
  - Inmovilización, protección contra maniobras involuntarias y los empleos no autorizados:
  - Todas las carretillas deben llevar un freno de inmovilización que permita mantenerlo inmóvil con su carga máxima admisible y sin ayuda del conductor con la pendiente máxima admisible. La carretilla debe llevar un dispositivo de enclavamiento, por ejemplo de llave, que impida su utilización por parte de una persona no autorizada.
  - Avisador acústico y señalización luminosa de marcha atrás: Necesario para anunciar su presencia en puntos conflictivos de intersecciones con poca visibilidad. Su potencia debe ser adecuada al nivel sonoro de las instalaciones anexas.
  - El conductor de carretillas elevadoras será persona preparada y específicamente destinada a ello. Deberán poder superar las siguientes pruebas dentro de las áreas de conocimientos y aptitudes:
  - Físicas: Visión 7/10 mínimo en cada ojo con o sin corrección, percibir conversaciones normales a una distancia de 7 m., no estar afecto de ninguna deficiencia que genere pérdida de consciencia y carecer de hernias.
  - Psico-fisiológicas: Ángulo de visión normal, distinguir de forma precisa los colores, reaccionar rápidamente frente a una agresión de tipo visual, auditiva o de movimientos, superar pruebas técnicas de aptitud.
  - Técnicas: Conocimiento de todos los mandos y funciones de la carretilla, conocimientos de mecánica para resolver pequeñas incidencias.
  - La conducción de carretillas elevadoras está prohibida a menores de 18 años.
  - Deberá de poseer carnet de conducir clase B.
  - El conductor de la carretilla es responsable de un buen uso de su carretilla tanto en lo que se refiere a:
    - La seguridad en general en el centro de trabajo:
  - El conductor es responsable de las distintas situaciones que puede generar o provocar por su actuación incorrecta.
    - Vehículo y carga:
- El coste económico de la carretilla y de las cargas manipuladas condiciona a que el conductor sea persona preparada y por ello responsable del equipo que maneja.
- Normas de manejo:
    - La manipulación de cargas debería efectuarse guardando siempre la relación dada por el fabricante entre la carga máxima y la altura a la que se ha de transportar y descargar.
  - Se seguirán los siguientes criterios:
    - Se recogerá la carga y se elevará unos 15 cm. sobre el suelo.
    - Se circulará llevando el mástil inclinado el máximo hacia atrás.
    - Situar la carretilla frente al lugar previsto y en posición precisa para depositar la carga.
    - Elevar la carga hasta la altura necesaria manteniendo la carretilla frenada.
    - Avanzar la carretilla hasta que la carga se encuentre sobre el lugar de descarga.
    - Situar las horquillas en posición horizontal y depositar la carga, separándose luego lentamente.
    - Las mismas operaciones se efectuarán a la inversa en caso de desapilado.
    - La circulación sin carga se deberá hacer con las horquillas bajas.
  - La circulación por rampas o pendientes deberá seguir una serie de medidas que se describen a continuación:
    - Si la pendiente tiene una inclinación inferior a la máxima de la horquilla se podrá circular de frente en el sentido de descenso, con la precaución de llevar el mástil en su inclinación máxima.
    - Si el descenso se ha de realizar por pendientes superiores a la inclinación máxima de la horquilla, el mismo se ha de realizar necesariamente marcha atrás.
    - El ascenso se deberá hacer siempre marcha adelante.
    - La estabilidad o equilibrio de la carretilla está condicionada por la posición del centro de gravedad, el cual varía en función de la diversidad de trabajos y los distintos volúmenes que se manejan. El equilibrio de una carretilla se mantendrá siempre que se cumpla la ecuación:  $FxI = Fm L$ , siendo:

MEMORIA TÉCNICA PARA LA EJECUCIÓN SOMBREADO (TIPO VELA) EN ZONAS DE JUEGO DE  
PARQUE PÚBLICO (PARQUE DEL OLIVO) JUNTO A COLEGIO DE EDUCACION PRIMARIA  
SANSUEÑA en TALAMANCA de JARAMA (MADRID)

- F: Peso de la carga
- Fm: Peso de la máquina y contrapesos
- I: Brazo de palanca de la carga
- L: Brazo de palanca del peso de la carretilla
- Los valores de la carretilla son fijos por lo que el peso de la carga y su distancia al eje que pasa por las ruedas delanteras, son las variables que deberán conocerse previamente a la ejecución de los movimientos, para asegurar el equilibrio.
- La carretilla debe adaptarse a los locales en los que va a trabajar y a su vez el diseño de los ámbitos donde deba moverse la carretilla se ajustará a las características de dichos ingenios. Así pues, se deberán tomar en cada caso las siguientes medidas:
  - Se debe utilizar una carretilla compatible con el local donde debe operar. Así en función de si debe trabajar al aire libre, en locales cubiertos pero bien ventilados o en locales cerrados de ventilación limitada, se elegirá la fuerza motriz de la máquina y depuradores de gases de escape. Además según lo mismo, la carretilla deberá estar provista de iluminación propia a no ser que sólo trabaje en locales al aire libre y en horas diurnas. Es necesario prever un lugar para guardar las carretillas así como para efectuar labores de mantenimiento.
  - Los suelos deben ser resistentes al paso de las carretillas en el caso de máxima carga y antiderrapantes de acuerdo con el tipo de rueda o llanta utilizada. Deberán eliminarse cualquier tipo de agujeros, salientes o cualquier otro obstáculo en zonas de circulación de carretillas.
- Antes de iniciar la jornada, el conductor debe realizar una inspección de la carretilla que contemple los puntos siguientes:
  - Ruedas (banda de rodaje, presión, etc.)
  - Fijación y estado de los brazos de la horquilla
  - Inexistencia de fugas en el circuito hidráulico.
  - Niveles de aceites diversos.
  - Mandos en servicio.
  - Protectores y dispositivos de seguridad.
  - Frenos de pie y de mano.
  - Embrague, etc.
  - En caso de detectar alguna deficiencia deberá comunicárselo al proveedor de la máquina o al servicio de mantenimiento y no utilizarse hasta que no se haya reparado.
  - Toda carretilla en la que se detecte deficiencia o se encuentre averiada deberá quedar claramente fuera de uso, advirtiéndolo mediante señalización. Tal medida tiene especial importancia cuando la empresa realiza trabajos a turnos.
- Normas generales de conducción y circulación:
  - No conducir por parte de personas no autorizadas.
  - No permitir que suba ninguna persona en la carretilla.
  - Mirar en la dirección de avance y mantener la vista en el camino que recorre.
  - Disminuir la velocidad en cruces y lugares con poca visibilidad.
  - Circular por el lado de los pasillos de circulación previstos a tal efecto manteniendo una distancia prudencial con otros vehículos que le precedan y evitando adelantamientos.
  - Evitar paradas y arranques bruscos y virajes rápidos.
  - Transportar únicamente cargas preparadas correctamente y asegurarse que no chocará con techos, conductos, etc. por razón de altura de la carga en función de la altura de paso libre.
  - Deben respetarse las normas del código de circulación, especialmente en áreas en las que pueden encontrarse otros vehículos.
  - No transportar cargas que superen la capacidad nominal.
  - No circular por encima de los 20 Km/h, en espacios exteriores 10 km/h en espacios interiores.
  - Cuando el conductor abandona su carretilla debe asegurarse de que las palancas están en punto muerto, motor parado, frenos echados, llave de contacto sacada o la toma de batería retirada. Si está la carretilla en pendiente se calzarán las ruedas.
  - La horquilla se dejará en la posición más baja.

#### **Protecciones Individuales:**

Las prendas de protección personal estarán homologadas por la C.E.

- Casco de polietileno.
- Cascos de protección auditiva.
- Ropa de trabajo.
- Guantes.
- Gafas de protección.
- Calzado de seguridad.

MEMORIA TÉCNICA PARA LA EJECUCIÓN SOMBREADO (TIPO VELA) EN ZONAS DE JUEGO DE  
PARQUE PÚBLICO (PARQUE DEL OLIVO) JUNTO A COLEGIO DE EDUCACION PRIMARIA  
SANSUEÑA en TALAMANCA de JARAMA (MADRID)

- Cinturón lumbo - abdominal
- Chaleco reflectante.

**NORMAS BÁSICAS DE SEGURIDAD Y PROTECCIONES COLECTIVAS :**

- Inspeccione diariamente controlando el buen funcionamiento del motor, sistemas hidráulicos, frenos, dirección, luces, bocina retroceso, transmisiones, cadenas y neumáticos.
- No transporte personas sobre la compactadora de ruedas, para evitar los riesgos de caídas o de atropellos.
- No haga las labores de mantenimiento o de reparación de la maquinaria con el motor en marcha, en prevención de riesgos innecesarios.

**PROTECCIONES PERSONALES :**

- Casco de polietileno (de uso obligatorio para abandonar la cabina).
- Guantes de cuero.
- Ropa de trabajo.
- Trajes para tiempo lluvioso.
- Botas de goma o de P.V.C.
- Cinturón elástico antivibratorio.

**GRUPO ELECTROGENO**

**DESCRIPCIÓN DE LA UNIDAD DE OBRA:**

- Los grupos generadores electrógenos tienen como misión básica la de sustituir el suministro de electricidad que procede de la red general cuando lo aconsejan o exigen las necesidades de la obra.
- En ocasiones el empleo de los generadores es imprescindible por la ausencia de red eléctrica en las proximidades y en otros casos debido a que la demanda total de Kw de la obra es superior a la que puede ofrecer la red general.
- Además de estos casos en los que el uso de generadores eléctricos es obligatorio, existen otros en que la proximidad de la red general no es condición suficiente para conectar con ella, ya que los gastos del enganche a dicha red y el tendido de línea, así como el coste por Kw, puede aconsejar la utilización de sistemas propios de producción de energía eléctrica.

**RIESGOS MÁS FRECUENTES :**

- Electrocución (en las eléctricas).
- Incendio por cortocircuito.

**NORMAS BÁSICAS DE SEGURIDAD Y PROTECCIONES COLECTIVAS :**

- En el momento de la contratación del grupo electrógeno, se pedirá información de los sistemas de protección de que está dotado para contactos eléctricos indirectos.
- Si el grupo no lleva incorporado ningún elemento de protección se conectará a un cuadro auxiliar de obra, dotado con un diferencial de 300 mA para el circuito de fuerza y otro de 30 mA para el circuito de alumbrado, poniendo a tierra, tanto al neutro del grupo como al cuadro.
- Tanto la puesta en obra del grupo, como sus conexiones a cuadros principales o auxiliares, deberá efectuarse con personal especializado.
- Otros riesgos adicionales son el ruido ambiental, la emanación de gases tóxicos por el escape del motor y atrapamientos en operaciones de mantenimiento.
- El ruido se podrá reducir situando el grupo lo más alejado posible de las zonas de trabajo.
- Referente al riesgo de intoxicación su ubicación nunca debe ser en sótanos o compartimentos cerrados o mal ventilados.

**PROTECCIONES PERSONALES :**

- Protector acústico o tapones.
- Guantes aislantes para baja tensión.
- Botas protectoras de riesgos eléctricos.
- Casco de seguridad.

MEMORIA TÉCNICA PARA LA EJECUCIÓN SOMBREADO (TIPO VELA) EN ZONAS DE JUEGO DE  
PARQUE PÚBLICO (PARQUE DEL OLIVO) JUNTO A COLEGIO DE EDUCACION PRIMARIA  
SANSUEÑA en TALAMANCA de JARAMA (MADRID)

## COMPRESOR

### DESCRIPCIÓN DE LA UNIDAD DE OBRA:

- Aunque el compresor es una parte del grupo, por extensión se llama compresor al grupo moto-compresor completo.
- Un compresor es un aparato cuya misión es producir aire comprimido, generalmente a 7 Bares, que es lo que necesitan para su funcionamiento los martillos o perforadores neumáticos.
- El grupo moto-compresor está formado por dos elementos básicos: El compresor, cuya misión es conseguir un caudal de aire a una determinada presión; El motor, que con su potencia a un determinado régimen transmite el movimiento al compresor.
- Los factores a tener en cuenta para determinar el compresor adecuado a las necesidades de la obra son: la presión máxima de trabajo y el caudal máximo de aire.
- La presión de trabajo se expresa en Atm. (Atmósferas) y es la fuerza por unidad de superficie ( $\text{Kg}/\text{m}^2$ ) que necesitan las herramientas para su funcionamiento.
- El caudal de aire es la cantidad que debe alimentar a la herramienta, a una determinada presión, para el buen funcionamiento de ésta y se mide en  $\text{m}^3/\text{minuto}$ .
- La presión de trabajo del compresor la fija el equipo, máquina o herramienta que trabaja conectada a él.
- Si el motor alimenta varios equipos que trabajan a diferentes presiones el compresor deberá tener la presión del equipo de mayor presión. Protegiéndose con un mano-reductor los equipos que trabajen a una presión excesiva.
- Para calcular el caudal de aire libre que necesita la obra, debemos sumar el consumo de aire de todos los equipos, en litros por minuto. Al valor obtenido se le aplicará un factor de simultaneidad. También debemos tener en cuenta una reserva para posibles ampliaciones.

### RIESGOS MÁS FRECUENTES :

- Vuelcos.
- Atrapamientos de personas.
- Desprendimiento durante su transporte en suspensión.
- Ruido.
- Rotura de la manguera de presión.
- Los derivados de la emanación de gases tóxicos del motor.
- Otros.

### NORMAS BÁSICAS DE SEGURIDAD Y PROTECCIONES COLECTIVAS :

- El compresor no se colocará ni se arrastrará a menos de 2 metros del borde superior de los taludes.
- El transporte por suspensión se realizará con 2 cables y con cuatro puntos de anclaje.
- El compresor se quedará en el lugar previsto, firmemente sujetado de manera que no se pueda desplazar por sí solo.
- Mientras funcione, las carcasas estarán en todo momento en posición de cerrado.
- A menos de 4 metros de distancia será obligatorio el uso de protectores auditivos.
- Si es posible, los compresores se situarán a una distancia mínima de 15 metros del lugar de trabajo.
- El combustible se pondrá con la máquina parada.
- Las mangueras de presión estarán en todo momento en perfecto estado. El encargado de seguridad o el encargado de obra vigilará el estado de las mangueras y se preocupará de su sustitución.
- Los mecanismos de conexión se harán con los rácores correspondientes, nunca con alambres.

### PROTECCIONES PERSONALES :

- Buzo de trabajo.
- Casco de polietileno homologado.
- Protectores auditivos.
- Botas de seguridad.
- Guantes de trabajo.

## MARTILLO NEUMATICO

### DESCRIPCIÓN DE LA UNIDAD DE OBRA:

Martillo de aire comprimido, trabaja con cinces de todas las formas proporcionándole la energía un

MEMORIA TÉCNICA PARA LA EJECUCIÓN SOMBREADO (TIPO VELA) EN ZONAS DE JUEGO DE  
PARQUE PÚBLICO (PARQUE DEL OLIVO) JUNTO A COLEGIO DE EDUCACION PRIMARIA  
SANSUEÑA en TALAMANCA de JARAMA (MADRID)

émbolo accionado por aire comprimido.

**RIESGOS MÁS FRECUENTES :**

- Proyección de fragmentos procedentes del material que se excava o tritura, o de la propia herramienta.
- Golpes con la herramienta a la persona que la manipula o a los compañeros.
- Impactos por la caída del martillo encima de los pies.
- Contusiones con la manguera de aire comprimido.
- Vibraciones.
- Ruido.

**NORMAS BÁSICAS DE SEGURIDAD Y PROTECCIONES COLECTIVAS :**

- Las mangueras de aire comprimido se situarán de forma que no dificulten el trabajo de los obreros ni el paso del personal.
- Las mangueras se pondrán alineadas y, si es posible, fijas a los testers del túnel, dejando libre la parte central. Si es inevitable el paso de camiones o cualquier otro vehículo por encima de las mangueras, se protegerán con tubos de acero.
- La unión entre la herramienta y el porta-herramientas quedará bien asegurada y se comprobará el perfecto acoplamiento antes de iniciar el trabajo.
- No conviene realizar esfuerzos de palanca u otra operación parecida con el martillo en marcha.
- Se verificarán las uniones de las mangueras asegurándose que están en buenas condiciones.
- Conviene cerrar el paso del aire antes de desarmar un martillo.

**PROTECCIONES PERSONALES :**

- Casco de polietileno homologado.
- Botas de seguridad.
- Guantes de trabajo.
- Gafas de seguridad.
- Protectores auditivos.
- Máscara con filtro recambiable.

**PALA CARGADORA**

**RIESGOS MÁS FRECUENTES :**

- Atropellos por falta de visibilidad, velocidad inadecuada u otras causas.
- Desplazamientos inesperados de la máquina por terreno excesivamente inclinado o por presencia de barro.
- Máquina en funcionamiento fuera de control por abandono de la cabina sin desconectar la máquina o por estar mal frenada.
- Vuelco de la máquina por inclinación excesiva del terreno.
- Caída por pendientes.
- Choque con otros vehículos.
- Contacto con líneas eléctricas aéreas o enterradas.
- Interferencias con infraestructuras urbanas, alcantarillado, agua, gas, teléfono o electricidad.
- Incendio.
- Quemaduras, por ejemplo en trabajos de mantenimiento.
- Atrapamientos.
- Proyección de objetos.
- Caída de personas desde la máquina.
- Golpes.
- Ruidos propios y ambientales.
- Vibraciones.
- Los derivados de trabajos en ambientes pulverulentos.
- Los derivados de los trabajos en condiciones meteorológicas extremas.
- Otros.

**NORMAS BÁSICAS DE SEGURIDAD Y PROTECCIONES COLECTIVAS :**

- Los caminos de circulación interna de la obra, se cuidarán para evitar blandones y embarramientos



**MEMORIA TÉCNICA PARA LA EJECUCIÓN SOMBREADO (TIPO VELA) EN ZONAS DE JUEGO DE  
PARQUE PÚBLICO (PARQUE DEL OLIVO) JUNTO A COLEGIO DE EDUCACION PRIMARIA  
SANSUEÑA en TALAMANCA de JARAMA (MADRID)**

excesivos que mermen la seguridad de la circulación de la maquinaria.

- No se admitirán en ésta obra máquinas que no vengan con la protección de cabina antivuelco o pórtico de seguridad.
- Se prohibirá que los conductores abandonen la máquina con el motor en marcha.
- Se prohibirá que los conductores abandonen la pala con la cuchara izada y sin apoyar en el suelo.
- La cuchara durante los transportes de tierras, permanecerá lo más baja posible para poder desplazarse, con la máxima estabilidad.
- Los ascensos o descensos en carga de la máquina se efectuarán siempre utilizando marchas cortas.
- La circulación sobre terrenos desiguales se efectuará a velocidad lenta.
- Se prohibirá transportar personas en el interior de la cuchara.
- Se prohibirá izar personas para acceder a trabajos puntuales mediante la cuchara.
- Las máquinas a utilizar en ésta obra, estarán dotadas de un extintor, timbrado y con las revisiones al día.
- Las máquinas a utilizar en ésta obra, estarán dotadas de luces y bocina de retroceso.
- Se prohibirá arrancar el motor sin antes cerciorarse de que no hay nadie en el área de operación de la pala.
- Los conductores se cerciorarán de que no existe peligro para los trabajadores que se encuentren en el interior de pozos o zanjas próximos al lugar de excavación.
- A los maquinistas de éstas máquinas se les comunicará por escrito la correspondiente normativa preventiva, antes del inicio de los trabajos.

**PROTECCIONES PERSONALES :**

- Gafas antiproyecciones.
- Casco de polietileno (de uso obligatorio para abandonar la cabina).
- Ropa de trabajo.
- Guantes de cuero.
- Guantes de goma o de P.V.C.
- Cinturón elástico antivibratorio.
- Calzado antideslizante.
- Botas impermeables (terreno embarrado).

**RETROEXCAVADORA**

**RIESGOS MÁS FRECUENTES :**

- Atropellos por falta de visibilidad, velocidad inadecuada u otras causas.
- Desplazamientos inesperados de la máquina por terreno excesivamente inclinado o por presencia de barro.
- Máquina en funcionamiento fuera de control por abandono de la cabina sin desconectar la máquina o por estar mal frenada.
- Vuelco de la máquina por inclinación excesiva del terreno.
- Caída por pendientes.
- Choque con otros vehículos.
- Contacto con líneas eléctricas aéreas o enterradas.
- Interferencias con infraestructuras urbanas, alcantarillado, agua, gas, teléfono o electricidad.
- Incendio.
- Quemaduras, por ejemplo en trabajos de mantenimiento.
- Atrapamientos.
- Proyección de objetos.
- Caída de personas desde la máquina.
- Golpes.
- Ruidos propios y ambientales.
- Vibraciones.
- Los derivados de trabajos en ambientes polvorientos.
- Los derivados de los trabajos en condiciones meteorológicas extremas.
- Otros.

**NORMAS BÁSICAS DE SEGURIDAD Y PROTECCIONES COLECTIVAS :**

- Los caminos de circulación interna de la obra, se cuidarán para evitar blandones y embarramientos excesivos que mermen la seguridad de la circulación de la maquinaria.
- No se admitirán en ésta obra máquinas que no vengan con la protección de cabina antivuelco o pórtico de seguridad.

**MEMORIA TÉCNICA PARA LA EJECUCIÓN SOMBREADO (TIPO VELA) EN ZONAS DE JUEGO DE  
PARQUE PÚBLICO (PARQUE DEL OLIVO) JUNTO A COLEGIO DE EDUCACION PRIMARIA  
SANSUEÑA en TALAMANCA de JARAMA (MADRID)**

- Se prohibirá que los conductores abandonen la máquina con el motor en marcha.
- Se prohibirá que los conductores abandonen la pala con la cuchara izada y sin apoyar en el suelo.
- La cuchara durante los transportes de tierras, permanecerá lo más baja posible para poder desplazarse con la máxima estabilidad.
- Los ascensos o descensos en carga de la máquina se efectuarán siempre utilizando marchas cortas.
- La circulación sobre terrenos desiguales se efectuará a velocidad lenta.
- Se prohibirá transportar personas en el interior de la cuchara.
- Se prohibirá izar personas para acceder a trabajos puntuales utilizando la cuchara.
- Las máquinas a utilizar en ésta obra, estarán dotadas de un extintor, timbrado y con las revisiones al día.
- Las máquinas a utilizar en ésta obra, estarán dotadas de luces y bocina de retroceso.
- Se prohibirá arrancar el motor sin antes cerciorarse de que no hay nadie en el área de operación de la pala.
- Los conductores se cerciorarán de que no existe peligro para los trabajadores que se encuentren en el interior de pozos o zanjas próximos al lugar de excavación.
- Se acotará a una distancia igual a la del alcance máximo del brazo excavador, el entorno de la máquina. Sé prohíbe en la zona la realización de trabajos la permanencia de personas.
- Se prohibirá en ésta obra utilizar la retroexcavadora como una grúa, para la introducción de piezas, tuberías, etc., en el interior de las zanjas.
- Se prohibirá realizar trabajos en el interior de las trincheras o zanjas, en la zona de alcance del brazo de la retro.
- A los maquinistas de éstas máquinas se les comunicará por escrito la correspondiente normativa preventiva, antes del inicio de los trabajos.

**PROTECCIONES PERSONALES :**

- Gafas antiproyecciones.
- Casco de polietileno (de uso obligatorio para abandonar la cabina).
- Ropa de trabajo.
- Guantes de cuero.
- Guantes de goma o de P.V.C.
- Cinturón elástico antivibratorio.
- Calzado antideslizante.
- Botas impermeables (terreno embarrado).

**4.- RIESGOS LABORALES ESPECIALES.**

En la siguiente tabla se relacionan aquellos trabajos que siendo necesarios para el desarrollo de la obra definida en el Proyecto de referencia, implican riesgos especiales para la seguridad y la salud de los trabajadores, y están por ello incluidos en el Anexo II del R.D. 1627/97. También se indican las medidas específicas que deben adoptarse para controlar y reducir los riesgos derivados de este tipo de trabajos

TRABAJO CON RIESGOS ESPECIALES	MEDIDAS ESPECIALES PREVISTAS
Especialmente graves de caídas de altura, sepultamientos y hundimientos	Entibación de zanjas y pozos.
En proximidad de líneas eléctricas de alta tensión	Señalizar y respetar la distancia de seguridad (5m). Pórticos protectores de 5 m de altura. Calzado de seguridad.
Con exposición a riesgo de ahogamiento por inmersión	
Que impliquen el uso de explosivos	
Que requieren el montaje y desmontaje de elementos prefabricados pesados	

MEMORIA TÉCNICA PARA LA EJECUCIÓN SOMBREADO (TIPO VELA) EN ZONAS DE JUEGO DE  
PARQUE PÚBLICO (PARQUE DEL OLIVO) JUNTO A COLEGIO DE EDUCACION PRIMARIA  
SANSUEÑA en TALAMANCA de JARAMA (MADRID)

OBSERVACIONES: NO EXISTEN ESTOS TIPOS DE RIESGO		

## **5.- PREVISIONES PARA TRABAJOS FUTUROS.**

### **5.1.- ELEMENTOS PREVISTOS PARA LA SEGURIDAD DE LOS TRABAJOS DE MANTENIMIENTO.**

No son necesarios dada la naturaleza de la obra.

## **6.- NORMAS DE SEGURIDAD APLICABLES A LA OBRA**

### **GENERAL**

Ley de Prevención de Riesgos Laborales.	Ley 31/95	08-11-95	J.Estado	10-11-95
Reglamento de los Servicios de Prevención.	RD 39/97	17-01-97	M.Trab.	31-01-97
Disposiciones mínimas de seguridad y salud en obras de construcción.	RD 1627/97	24-10-97	Varios	25-10-97
(transposición Directiva 92/57/CEE)				
Disposiciones mínimas en materia de señalización de seguridad y salud.	RD 485/97	14-04-97	M.Trab.	23-04-97
Modelo de libro de incidencias.	Orden	20-09-86	M.Trab.	13-10-86
Corrección de errores.	--	--	--	31-10-86
Modelo de notificación de accidentes de trabajo.	Orden	16-12-87		29-12-87
Reglamento Seguridad e Higiene en el Trabajo de la Construcción.	Orden	20-05-52	M.Trab.	15-06-52
Modificación.	Orden	19-12-53	M.Trab.	22-12-53
Complementario.	Orden	02-09-66	M.Trab.	01-10-66
Cuadro de enfermedades profesionales.	RD 1995/78	--	--	25-08-78
Ordenanza general de seguridad e higiene en el trabajo.	Orden	09-03-71	M.Trab.	16-03-71
Corrección de errores.	--O	--O	--O	06-04-71
(derogados Títulos I y III. Título II: cap: I a V, VII, XIII)				
Ordenanza trabajo industrias construcción, vidrio y cerámica.	Orden	28-08-79	M.Trab.	--
Anterior no derogada.	Orden	28-08-70	M.Trab.	05d09-09-70
Corrección de errores.	--	--	--	70
Modificación (no derogada), Orden 28-08-70.	Orden	27-07-73	M.Trab.	17-10-70
Interpretación de varios artículos.	Orden	21-11-70	M.Trab.	
Interpretación de varios artículos.	Resolución	24-11-70	DGT	28-11-70
				05-12-70
Señalización y otras medidas en obras fijas en vías fuera de poblaciones.	Orden	31-08-87	M.Trab.	--
Protección de riesgos derivados de exposición a ruidos.	RD 1316/89	27-10-89	--	02-11-89
Disposiciones mín. seg. y salud sobre manipulación manual de cargas	RD 487/97	23-04-97	M.Trab.	23-04-97
(Directiva 90/269/CEE)				
Reglamento sobre trabajos con riesgo de amianto.	Orden	31-10-84	M.Trab.	07-11-84
Corrección de errores.	--	--	--	22-11-84
Normas complementarias.	Orden	07-01-87	M.Trab.	15-01-87
Modelo libro de registro.	Orden	22-12-87	M.Trab.	29-12-87
Estatuto de los trabajadores.	Ley 8/80	01-03-80	M-Trab.	-- -- 80
Regulación de la jornada laboral.	RD 2001/83	28-07-83	--	03-08-83
Formación de comités de seguridad.	D. 423/71	11-03-71	M.Trab.	16-03-71
<b>EQUIPOS DE PROTECCION INDIVIDUAL (EPI)</b>				
Condiciones comerc. y libre circulación de EPI (Directiva	RD	20-11-92	MRCor.	28-12-92

MEMORIA TÉCNICA PARA LA EJECUCIÓN SOMBREADO (TIPO VELA) EN ZONAS DE JUEGO DE  
PARQUE PÚBLICO (PARQUE DEL OLIVO) JUNTO A COLEGIO DE EDUCACION PRIMARIA  
SANSUEÑA en TALAMANCA de JARAMA (MADRID)

89/686/CEE).	1407/92	03-02-95	O	08-03-95
Modificación: Marcado "CE" de conformidad y año de colocación.	RD 159/95	20-03-97		06-03-97
Modificación RD 159/95.	Orden			
Disp. mínimas de seg. y salud de equipos de protección individual.	RD 773/97	30-05-97	M.Presid	12-06-97
(transposición Directiva 89/656/CEE).				
EPI contra caída de altura. Disp. de descenso.	UNEEN3 4 1	22-05-97	AENOR	23-06-97
Requisitos y métodos de ensayo: calzado seguridad/protección/trabajo.	UNEEN3 4 4/A1	20-10-97	AENOR	07-11-97
Especificaciones calzado seguridad uso profesional.	UNEEN3 4 5/A1	20-10-97	AENOR	07-11-97
Especificaciones calzado protección uso profesional.	UNEEN3 4 6/A1	20-10-97	AENOR	07-11-97
Especificaciones calzado trabajo uso profesional.	UNEEN3 4 7/A1	20-10-97	AENOR	07-11-97
<b>INSTALACIONES Y EQUIPOS DE OBRA</b>				
Disp. min. de seg. y salud para utilización de los equipos de trabajo	RD 1215/97	18-07-97	M.Trab.	18-07-97
(transposición Directiva 89/656/CEE).				
MIE-BT-028 del Reglamento Electrotécnico de Baja Tensión	Orden	31-10-73	MI	27d31-12-73
ITC MIE-AEM 3 Carretillas automotoras de manutención.	Orden	26-05-89	MIE	09-06-89
Reglamento de aparatos elevadores para obras.	Orden	23-05-77	MI	14-06-77
Corrección de errores.	--	--	--	18-07-77
Modificación.	Orden	07-03-81	MIE	14-03-81
Modificación.	Orden	16-11-81	--	--
Reglamento Seguridad en las Máquinas.	RD	23-05-86	P.Gob.	21-07-86
Corrección de errores.	1495/86	--	--	04-10-86
Modificación.	--	19-05-89	M.R.Cor	19-05-89
Modificaciones en la ITC MSG-SM-1.	RD	08-04-91	.	11-04-91
Modificación (Adaptación a directivas de la CEE).	590/89	24-05-91	M.R.Cor	31-05-91
Regulación potencia acústica de maquinarias. (Directiva 84/532/CEE).	Orden RD	27-02-89 31-01-92	.	11-03-89
Ampliación y nuevas especificaciones.	830/91 RD 245/89 RD 71/92		M.R.Cor	06-02-92
			MIE	
			MIE	
Requisitos de seguridad y salud en máquinas. (Directiva 89/392/CEE).	RD 1435/92	27-11-92	MRCor.	11-12-92
ITC-MIE-AEM2. Grúas-Torre desmontables para obra.	Orden	28-06-88	MIE	07-07-88
Corrección de errores, Orden 28-06-88	--	--	--	05-10-88
ITC-MIE-AEM4. Grúas móviles autopropulsadas usadas	RD 2370/96	18-11-96	MIE	24-12-96

Daniel Barriuso de la Peña  
Arquitecto técnico  
13.561 COAAT Madrid

MEMORIA TÉCNICA PARA LA EJECUCIÓN SOMBREADO (TIPO VELA) EN ZONAS DE JUEGO DE  
PARQUE PÚBLICO (PARQUE DEL OLIVO) JUNTO A COLEGIO DE EDUCACION PRIMARIA  
SANSUEÑA en TALAMANCA de JARAMA (MADRID)

## 6. MEDICIÓN Y PRESUPUESTO

Al tratarse de una instalación de unos elementos particulares e imposibles de localizar en ninguna Base de Precios, se ha solicitado presupuesto a una empresa especializada para la confección del mismo.

PRESUPUESTO DE SUMINISTRO E INSTALACIÓN DE VELAS RECTANGULARES EN PARQUE DEL OLIVO:

- 4 Uds. Vela de tejido técnico, confeccionada con bolsa perimetral, cable de acero inox 7x7 4mm de diámetro recubierto en PVC, con guardacabos cerrado de acero inox y tensores mecánicos en los extremos.
  - Ref. tejido: commercial95
  - Tipo de tensor: M12 horq/horq con grillete M10 corto
  - Dimensiones totales (cm): 1100x1100
  - **PRECIO: 24.002'06 €**
  
- 9 Uds. Pilar de hierro zincado y termolacado, de sección aproximada 200x8 mm, con cartela inferior de refuerzo y herrajes superior para fijación de vela.
  - Dimensiones (cm): 700
  
  - **PRECIO: 34.154'77 €**
  
- 15 Uds. Tacos de hormigón necesarios para anclaje a suelo de arena.
  - **PRECIO: 11.195'54 €**
  
  - **TOTAL PRESUPUESTO DE EJECUCIÓN: 69.351,37 €**
    - **13% GASTOS GENERALES: 9.015,68 €**
    - **6% BENEFICIO INDUSTRIAL: 4.161,08 €**
  
  - **TOTAL PRESUPUESTO DE CONTRATA: 82.528,13 €**
  - **21% IVA: 17.330,91 €**
  - **TOTAL PRESUPUESTO: 99.859,04 €**

Daniel Barriuso de la Peña  
Arquitecto técnico

---

**ARQUITECTO TECNICO:** Daniel Barriuso de la Peña

## 8. PLANOS

01.- SITUACIÓN.

02.- ESTADO ACTUAL RECINTO FERIA

03.- ACTUACIÓN RECINTO FERIA



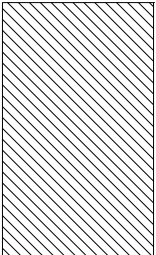
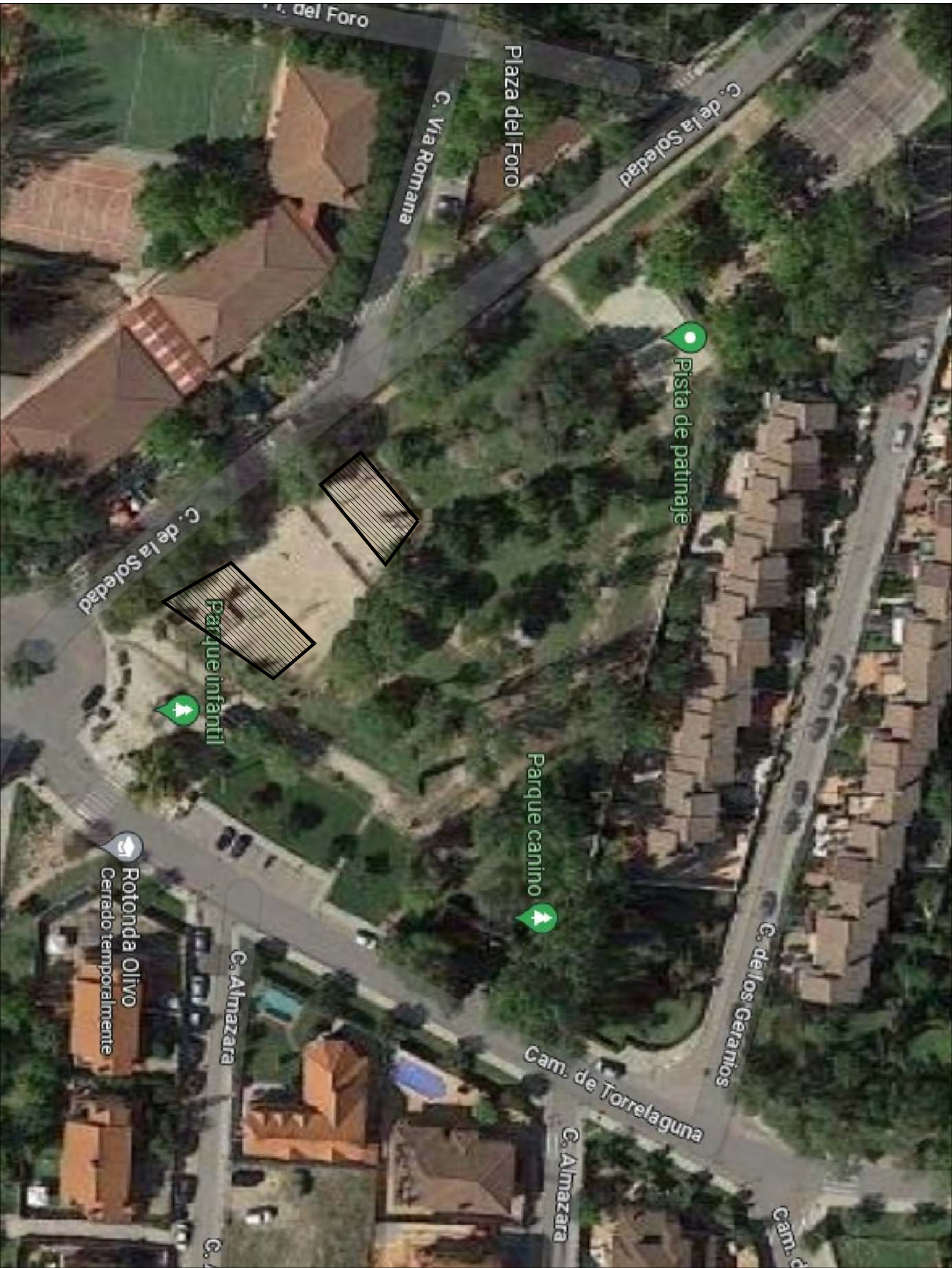

ZONA DE  
SOMBREADO

PROMUEVE:  
AYUNTAMIENTO DE  
TALAMANCA DE JARAMA  
C/ Fuente del Arca nº19-28160-Madrid

PROYECTO:  
EJECUCIÓN DE SOMBREADO EN ZONAS DE JUEGO EN  
PARQUE DEL OLIVO EN TALAMANCA DE JARAMA

EL ARQUITECTO TÉCNICO:	FECHA: JUNIO 2024
DANIEL BARRUSO DE LA PEÑA	MODIFICADO: ---

PLANO – DESCRIPCIÓN:	Nº PLANO:
PLANO ZONA DE SOMBRAS	03
E: SIN ESCALA	COD. PROYECTO:



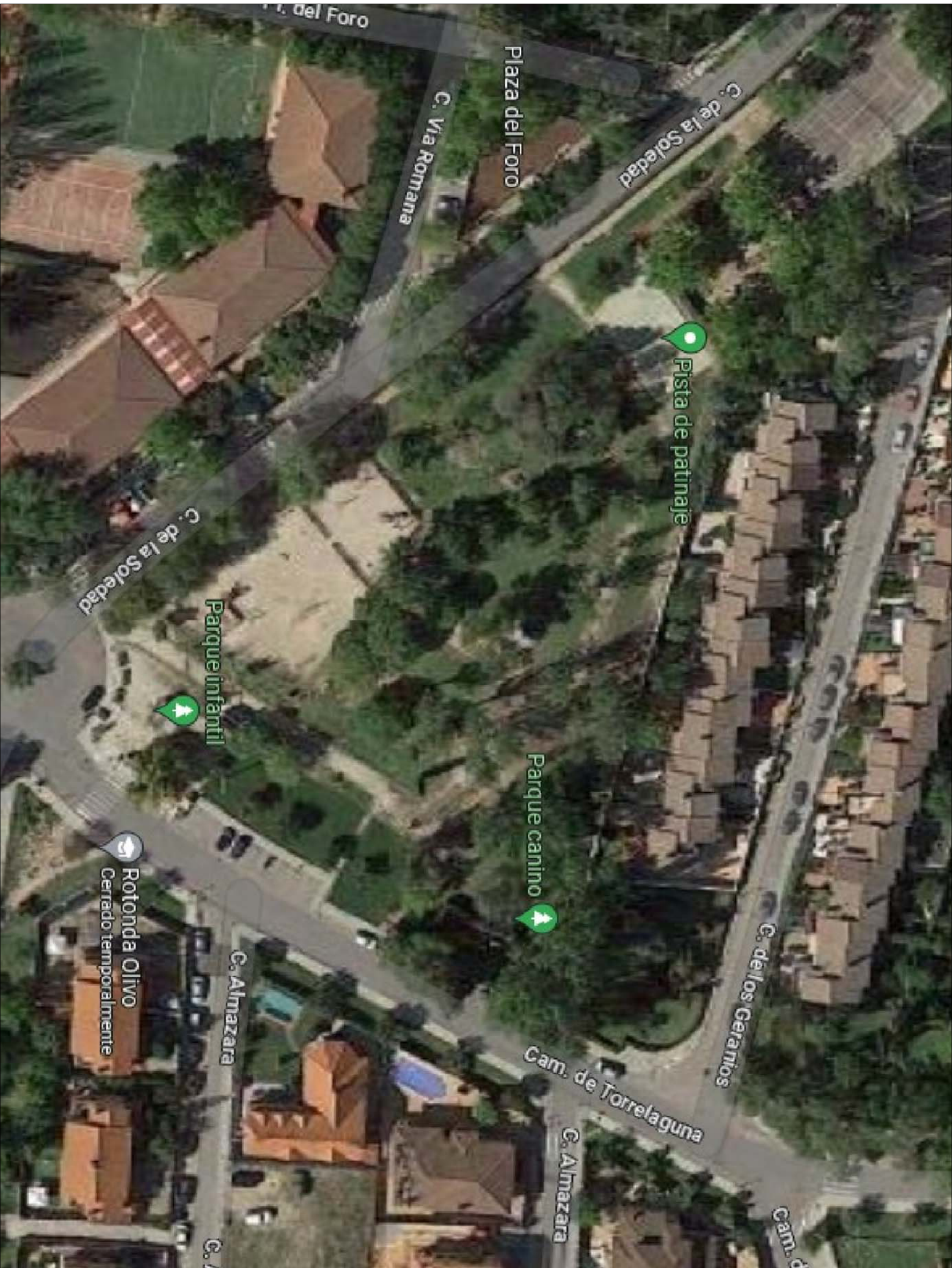

PROMUEVE:  
AYUNTAMIENTO DE  
TALAMANCA DE JARAMA  
C/ Fuente del Arca nº19-28160-Madrid

PROYECTO:  
EJECUCIÓN DE SOMBRADO EN ZONAS DE JUEGO EN  
PARQUE DEL OLIVO EN TALAMANCA DE JARAMA

EL ARQUITECTO TÉCNICO:  
DANIEL BARRUSO DE LA PEÑA  
FECHA: JUNIO 2024  
MODIFICADO: ----

PLANO - DESCRIPCIÓN:  
PLANO  
ESTADO ACTUAL  
E: SIN ESCALA  
Nº PLANO:  
02  
COD. PROYECTO:



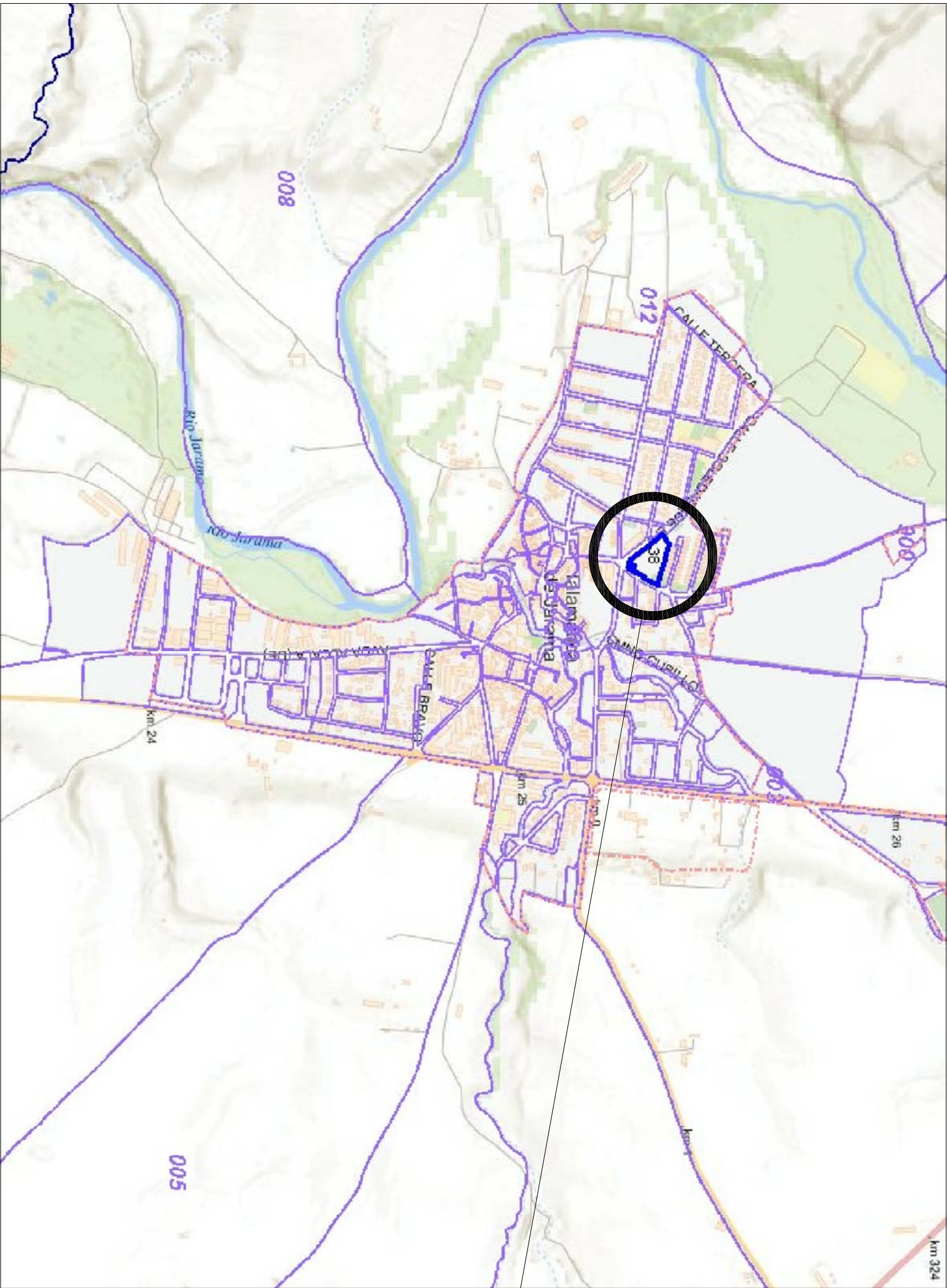

PROMUEVE:  
AYUNTAMIENTO DE  
TALAMANCA DE JARAMA  
C/ Fuente del Arca nº19-28160-Madrid

PROYECTO:  
EJECUCIÓN DE SOMBRADO EN ZONAS DE JUEGO EN  
PARQUE DEL OLIVO EN TALAMANCA DE JARAMA

EL ARQUITECTO TÉCNICO:  
DANIEL BARRUSO DE LA PEÑA  
FECHA: JUNIO 2024  
MODIFICADO: ---

PLANO - DESCRIPCIÓN:  
PLANO  
SITUACIÓN  
E: 1/2000  
Nº PLANO:  
01  
COD. PROYECTO: